EL DIARIO PALENTINO

AÑO CXVII. NUMERO 17.830. 115 PESETAS — PALENCIA, LUNES, 25 DE MAYO DE 1998

1881

Almeida, candidata del PSOE en Madrid

La FSM ratificó el acuerdo con 300 votos a favor, 271 en contra y 5 abstenciones

SPC / MADRID

Los socialistas madrileños dieron ayer el visto bueno al pacto con el Partido Democrático de la Nueva Izquierda (PDNI) en una apretada votación, que pone de manifiesto, por si quedara alguna duda, la división que existe en el seno de la Federación Socialista Madrileña (FSM). La coalición electoral con el PDNI, que coloca a su presidenta, Cristina Almeida, como candidata a la Presidencia de la Comunidad de Madrid, fue respaldada por 300 votos (el 52%). Los votos en contra ascendieron a 271 (el 47 por ciento) mientras que se registraron 5 votos en blanco (el 86 por ciento), y 10 delegados decidieron no votar.

La votación de ayer enfrentaba a las dos "familias" socialistas de la FSM, la de los "renovadores", más cercanos a su secretario general, Jaime Lissavetzky, y los "acostistas", próximos al "guerrismo", que están liderados por José Acosta, y que defendían la celebración de unas primarias antes de alcanzar cualquier acuerdo con otra fuerza política, al igual que Borrell.

Lissavetzky no cree que con la división que ha puesto de manifiesto el resultado de la votación pueda abrirse una crisis, ni en la Federación madrileña ni el resto del PSOE.

Página 16

Fasa Villamuriel produjo más de 176.000 turismos a lo largo del 97

REDACCION

La factoría de Fasa Renault en Villamuriel de Cerrato logró una producción el pasado año superior a los 176.000 vehículos, pasando de una cadencia productiva de 760 a 1.140 unidades por día. De este modo, se ha convertido en una de las fábricas más modernas del grupo.

Página 5

22 palentinos, en la Asociación Nacional de Tularemia

REDACCION

Más de una veintena de palentinos, la mayor parte de ellos de la provincia, se han integrado en la Asociación Nacional de Enfermos de Tularemia a través de la que exigirá a la administración la creación de un centro desde el que se hará un seguimiento de los afectados.

Página 7

El 80 % de los delitos durante los 9 últimos años fueron robos

REDACCION

Durante los últimos nueve años se han denunciado en Palencia un total de 21.445 delitos, siendo los robos los que tuvieron una mayor incidencia en la seguridad ciudadana con 17.070, lo que supone el 79,5 por ciento de la totalidad de los delitos conocidos.

Página 8

ENRIQUE CAÑA

El Palencia más cerca del ascenso tras golear al Celta B en La Balastera

Se fumó un paquete de "Celtas". El Palencia, en el mejor encuentro de la temporada, ante un gran equipo, inició de forma espectacular la fase de ascenso a Segunda B goleando a un Celta de Vigo B que demostró en La Balastera todas las virtudes y defectos que se le esperaban. El Palencia se coloca líder y en una inmejorable posición, pese a ser la primera jornada, dado que venció a uno de sus rivales directos, mientras que el "coco" Móstoles no pasaba del empate en casa ante el Siero, en teoría, sólo en teoría, la perita en dulce del grupo.

En un apasionante encuentro, el Palencia goleó por 4-2 a un Celta de Vigo B que evidenció tremendos fallos en defensa, pero un gran potencial, teniendo por instantes contra las cuerdas a un Palencia que logró irse con ventaja de 2-1 en el marcador, tras marcar Molinero en el peor momento de los morados. Antes, Villahoz adelantaba a los morados, pero poco después ponía el equilibrio el cuadro vigués. La segunda parte fue un espectáculo morado, rompiendo a los visitantes al contragolpe.

Suplemento páginas 2, 3, 4 y 5

EL DIA DEPORTIVO PAGINA 6

El Venta de Baños no logró el ascenso al empatar a cero con el Uxama

El cuadro del Venta de Baños no pudo conseguir el ascenso a la Tercera División después de no pasar del empate ante el Uxama de Soria en un partido que discurrió con mucha emotividad en el Polideportivo Municipal que se encontraba abarrotado de aficionados locales esperando un ascenso que finalmente no llegó.

OTRAS INFORMACIONES DE EL DIA DEPORTIVO

Página 8

El CF Palencia logró salvar la categoría de la Liga Nacional Juvenil después de ganar al cuadro del Vadillos de Burgos en un partido que fue dominado por el conjunto que entrena Toño Marcos.

Página 8

El entrenador de la Peña Castilla de la Liga Nacional Juvenil, Chema Torres, anunció ayer que dejará el cargo de técnico para la próxima temporada.

Página 8

El atleta palentino Francisco Villameriel se impuso en la jornada de ayer en la Media Maratón Ciudad de Gijón. El palentino volvió a demostrar que se encuentra en un gran momento.

Página 7

El CD Becerril celebró el ascenso a Tercera División del fútbol nacional con una fiesta popular que se inició nada más acabar el encuentro ante La Granja.

SUMARIO

Opinión	2
Palencia	5
Castilla León	14
Nacional	16
Internacional	20
Economía	21
Sociedad	22
Clasificados	24
Agenda	26
Televisión	29
Program. TV.	30

M.C.D.2022

PICOTAZOS

Borrell pesa poco en el PSOE

El candidato del PSOE a la presidencia del Gobierno, José Borrell, tiene muy poco peso en el partido. En la Asamblea de la FSM el apoyo de Borrell al sector 'guerrista' que pedía que se celebraran primarias no ha servido para nada y el acuerdo con NI lleva a Cristina Almeida a encabezar las listas a la CCAA de Madrid.

Juicio a la 'guerra sucia'

Desde muchos sectores se quiere presentar el juicio por el secuestro de Segundo Marey como un un proceso político. Esto es un juicio a la chapuza de la cúpula de Interior del PSOE, que se inventó un grupo armado para luchar contra ETA. Los Barrionuevo, Vera y compañía están en el banquillo por chapuceros.

Optimismo de Clemente

A Javier Clemente, seleccionador nacional de fútbol, se le nota que es vasco. "La favorita para ganar el Mundial es España", lo dice y no se inmuta. Puede que incluso se lo crea. A los aficionados le gustaría que fuera verdad y en el fuero interno de muchos piensan que es posible ¡Ojalá se cumpla la predicción!

El banquillo del campeón

No deja de ser paradójico que el equipo actual campeón de Europa, el Real Madrid, no sepa aún quién va a ser el entrenador la próxima campaña. La salida de Heynckes, que les ha llevado a conquistar el título continental, parece imparable. Un hombre forjado en la 'casa blanca', Camacho, puede ser el relevo.

PASEANTE EN CORTES

Peor situación la del PSOE

JULIÁN LACALLE

CUANDO los periódicos dedican varias páginas al desarrollo de la vida de un partido político, alguno con el epígrafe "crisis en el PSOE", es mala señal. Y si a uno le llegan informaciones como la de que Joaquín Almunia y el aparato de Ferraz no colabora con José Borrell y su equipo o minieequipo, la situación empieza a ser alarmante. Se ha consumado una especie de división en el PSOE con el experimento de las primarias, y hay que ser ciego para no verlo. El PSOE va cuesta abajo y sin frenos. Después de la *polémica Operación Almeida*, que ha resucitado a Alfonso Guerra y sus chicos, no se sabe ya cuál será la próxima espina en el camino. Me dicen que Manuel Escudero, uno de los autores del Programa 2000 del PSOE que pasó a mejor vida, va a incorporarse a la oficina del candidato José Borrell. Eso va a levantar ampollas en un sector del aparato del partido. ¡Ya lo verán! Las reticencias de algunos dirigentes socialistas sobre la acción política de José Borrell no están descaminadas. Si la renovación en el Grupo Parlamentario pasa por llevar a ese órgano a la diputada Teresa Cunillera, ¡Apaga y vámonos! ¡Y que hacemos con diputados como Alvaro Cuesta, Javier Barrero, Alfonso Perales, Jesus Caldera, José Luis Rodriguez Zapatero, etc.! No está mal el nombramiento de Luis Martínez Noval como portavoz adjunto, aunque no se cayó ayer de la cuna; pero, dónde está la renovación. Incluso es *vox populi* que el propio Martínez Noval nunca se ha destacado por tener *feeling* mediático. El PSOE parece una torre de Babel. Almunia va por un lado y no acaba de asumir el liderazgo de Borrell. El nuevo candidato a la presidencia del Gobierno está dando bandazos políticos y no se integra en el aparato del partido. ¡Ojo! Y renovación, muy poca. Felipe González parece apadrinar a Borrell un día, pero al siguiente dice que las primarias han escapado al control del partido. Y ahora llega Guerra con su artillería para destrozar la *Operación Almeida*. La situación del PSOE empeora por momentos. Y a ver quién es el listo que arregla este descosido. Ya no se sabe ni quién tiene autoridad moral para ponerse al frente de la organización.

PAREJA

LAPIDARIO

✓ **SEGUNDO MAREY**
Víctima de los Gal
"Soy un muerto en vida, nunca olvidaré ni podré perdonar".

✓ **JOSÉ BARRIONUEVO**
Ex ministro del Interior acusado por el secuestro de Segundo Marey, sobre el juicio
"Es un sucio ajuste de cuentas de carácter político disfrazado de procedimiento judicial".

✓ **EDUARDO FUNGAIRIÑO**
Fiscal jefe de la Audiencia Nacional
"En España no hay juicios políticos; en España hay juicios judiciales, valga la redundancia".

✓ **TONY BLAIR**
Primer ministro británico, sobre el triunfo del 'sí'
"Hemos dado otro gran paso a lo largo del camino para la paz y la esperanza"

✓ **JOSÉ BORRELL**
Candidato socialista a la Presidencia del Gobierno
"Todos somos necesarios y tenemos un papel".

✓ **ROBERT EDWARDS**
Genetista
"Los niños clonados serán felices".

Serra en Chile

ABEL HERNÁNDEZ

VENGO de Chile. He acompañado al ministro Eduardo Serra en un viaje reiteradamente aplazado. En contra de algunos comentarios simplistas, no ha sido un viaje de negocios, sino de normalización política tras pasados desencuentros y malentendidos. En realidad, ha servido para escenificar el entendimiento y abrir caminos de futuro. Nadie ha pretendido echar tierra sobre muertos y desaparecidos. No ha habido el menor contacto con el general Pinochet (ya retirado). Eduardo Serra se ha cansado de repetir a la prensa local que el Gobierno de España es partidario de dejar de actuar libremente a la Justicia. Pero a nadie le puede sorprender que nos esforcemos en mirar adelante, si no queremos convertirnos en estatuas de sal. En ese sentido, el viaje del ministro de Defensa a Chile, un país que ya ha salido de su laberinto, se considera sumamente importante y positivo. Y, desde luego, oportuno. Chile está experimentando un fuerte desarrollo económico y el Gobierno de Frei (básicamente formado por democristianos y socialistas) hace serios esfuerzos para superar las ataduras políticas del tumultuoso pasado reciente y por impulsar el Estado de bienestar. Asistí al discurso de la nación del Presidente Frei en el Parlamento, en Valparaíso, y eso me pareció. Por la mañana del mismo día contemplé el homenaje cívico-militar al héroe nacional Arturo Prat, que se inició con una misa concelebrada por el nuncio y varios obispos, con sus mitras blancas. Era imposible no recordar pasadas estampas españolas. En todo caso, ya no está de moda entre nosotros la épica. En Chile aún vibra la gente con la patria y los héroes. La conciencia nacional no sólo existe sino que se pregona. Viendo su entusiasmo, es como si en la vieja España estuviéramos un poco cansados y nos vigorizara el espectáculo. El presidente Frei se llevó del brazo, después de su solemne discurso, al ministro español a su casa para tomar café y seguir hablando. Son gestos de gran alcance, que valen más que mil palabras, a la hora de hacer balance del viaje.

El carajal socialista

GUILLERMO DEL ALBA

EL portavoz del Gobierno, Miguel Angel Rodríguez, es evidente que no es la persona que mejor o más simpático cae en las filas socialistas. En ocasiones, sus ironías y sus bromas resultan sangrantes e incómodas. Por ejemplo, cuando bromea o ironiza acerca de quién es el auténtico líder socialista a quien Aznar debiera invitar a Moncloa para tratar de consensuar los grandes asuntos de la política nacional. Pues, bien, parece claro a cualquier ciudadano, que el portavoz y el Gobierno se pueden tomar a broma lo que en otros tiempos algún dirigente de la extinta UCD llamaba "el carajal político", el gran lío, embrollo y caos de la dirección efectiva de los socialistas. ¿Quién manda en el PSOE? A primera vista, hay tres *superfiguras* que muy a menudo se solapan, compiten entre sí y que, en cualquier caso, es evidente que no tienen perfectamente delimitadas sus competencias o las de los restantes competidores. ¿Manda más González, Almunia o Borrell?, podemos preguntarnos, en la seguridad de que ni siquiera en los propios ámbitos de la dirección socialista se tiene resuelta esta papeleta. Y de ello hay pruebas más que sobradas en las últimas semanas. Basta recordar el grito de González a Borrell, interrumpiendo las declaraciones que éste hace a una televisión sobre el embrollo de las primarias de Madrid: Pepe, vámonos, que perdemos el avión... Y luego, la severísima discrepancia que han exhibido Borrell y Almunia en lo que se refiere a esas primarias puestas severísimamente en entredicho por causa de la candidatura inoportuna e infeliz de Cristina Almeida, pactada no se sabe por quién y sobre todo, no se sabe con qué ocultas, misteriosas y acaso malévolas intenciones. ¿Quién manda en el PSOE? En la primera prueba práctica ha quedado de manifiesto que no han quedado claros, ni mucho menos, los papeles y competencias y que el carajal es inmenso... Borrell se queja de haber quedado al margen del acuerdo PSOE-NI, Almunia, después de un largo silencio y cautela saca pecho y defiende ese pacto, González lo da por bueno, Guerra lo ataca "a tope", y nadie ha quedado indiferente en materia tan delicada, y según se ha comprobado, explosiva...

M.C.D.2022

COLABORACION

Carta al libro

DIONISIO LAMAS MUÑOZ

QUERIDO amigo: Hoy, cuando las nuevas tecnologías y avances del saber, progresivamente cambiantes y evolutivas, pretenden abandonarte en el desván, a suerte incierta; quedarte como instrumento decorativo en el estante de la biblioteca, o en el olvido, en triste sin sentido, recuerdo en el tiempo de generaciones cultas.

Yo quiero decirte unas cuantas cosas:

Que he descubierto junto a tí, los aciertos y los errores de la historia; las intrigas palaciegas, y las desventajas de los pobres.

Quiero que sepas que tú eres forja, donde se han fraguado y moldeado cuantos hombres y mujeres han gobernado y gobernarán las naciones y los pueblos; la fuente inagotable, donde beben los prohombres de las ciencias, de las letras, de las artes y de las invenciones; la musa, que ha inspirado el mundo de la poesía, de la música, y de los ingenios; el aposento, donde el hombre rudo se hace culto, el cobarde valiente, el soberbio y altanero, humilde y sencillo, la puerta de la oratoria y de la crudición; la caja de los sueños y de los héroes de la infancia.

Desde insomnios y desvelos, gracias a tí, libro amigo, en el silencio de la noche, o en el susurro del alba, he caminado por tus páginas y he conocido los eventos del pueblo elegido: su miseria y su grandeza, su esclavitud y liberación. He conocido el esplendor de la Grecia clásica, desde Solón, uno de los siete sabios, hasta los grandes de la cumbre del pensamiento: Sócrates, Platón y Aristóteles, y las hazañas de los Aqueos, o las aventuras de Ulises, en las obras inmortales de Homero: La Ilíada y La Odisea.

He conocido el resplandeciente discurrir de la Roma imperial, dominante y conquistadora, de la Roma fastuosa y creadora del derecho, de la Roma de Virgilio, de Ovidio y de Séneca, desde sus orígenes hasta su ocaso.

He paseado, a lo largo de tus hojas, por cuantas civilizaciones milenarias han surgido en la Tierra, desde las orillas del Nilo, del Eufrates y del Mediterráneo, a las riberas del Amazonas; de los altos del Tíbet, a los altos de los Andes.

De la experta mano de los exploradores, hemos recorrido juntos, amigo libro, los siete mares y su maravilloso mundo de las profundidades, los tres cabos de las tormentas: El de Hornos, el de San Vicente y el de Buena Esperanza, donde el bramido de las olas se confunde con el fragor de los truenos. Hemos viajado de la gélida e inhóspita Antártida, donde las ventiscas de nieve rompen la soledad de sus días con sus noches, al corazón de los desiertos, donde el Sol y la arena son testigos mudos y compañeros del ser viviente que se sobrepone a su ahogante calor; y a las selvas oscuras y agrestes, casi impenetrables, llenas de misterios y de sorpresas insospechadas, de Africa y de las Américas.

Y andando por los anales de la Historia de la Humanidad, me has hecho conocer, querido libro, culturas diversas y pueblos ignotos, sus asentamientos y revoluciones; desde las edades más áridas a las postmodernas, desde los íberos y celtas, a los visigodos, romanos y árabes. En cada época una leyenda, un castillo y una reina, una catedral y un santo.

Junto a tí, amigo libro, he realizado el periplo emocionante y aventurero del descubrimiento con el almirante Colón, honroso navegante de las Españas, que supo convencer con inusitado esfuerzo y tesón a la reina de Castilla; de la verdad de mundos sin conocer al otro lado del gran mar. Luego caminarán parejos: el imperio en su ascensión y el descubrimiento en su gloria; la espada y la cruz, conquistando y civilizando, hasta su cumplida misión y hasta su declive, por guerras sin cuento y pérdidas de conquista.

Hemos paseado, libro amigo, por las letras de todos los tiempos, desde las obras universales e imperecederas, a las inmejorables; desde las obras profundas a las más sencillas, todas enriquecedoras del espíritu del ser humano. Hemos paseado desde los cantares de gesta a la belleza de la lírica; desde el himno "al Hermano Sol" de San Francisco a las "Serranillas" del Marqués de Santillana; o la insuperable hermosura de la mística de San Juan de la Cruz; desde la picardía del "Lazarillo de Tormes", a la cima de las letras españolas, "El Quijote" de Cervantes; desde la grandeza magnífica del discurso de la Biblia de Donoso Cortés, a la airosa elegancia de la leyenda del "Cristo de la Vega", de José Zorrilla; desde el apasionante y solemne canto a "Castilla", de Miguel de Unamuno o Ricardo León, a los versos sonoros y musicales de Ramón María del Valle Inclán; desde la sencillez de "Platero y yo" de Juan Ramón Jiménez, a la insigne elegancia altiva del "Ciprés de Silos" de Gerardo Diego; desde Lorca a Rafael Alberti; desde el "Viaje a la Alcarria" de Cela, uno de los bastiones de las letras hispanas del siglo XX más ilustre, a la "España invertebrada" de Ortega y Gasset.

A tí, libro amigo, te debo el rico patrimonio intelectual que se halla en mi memoria, algo que nunca podrán darme esos medios sofisticados y ultramodernos que quieren hundirte en la noche de los tiempos, en la sombra de los recuerdos y de los fantasmas.

GRANDES FIRMAS

El escritor y el dictador

MARIO BUNGE

ANOTE este nombre porque es madera de premio Nobel: Ismail Kadaré. Este gran albanés es, se asegura, el principal escritor contemporáneo de Europa Oriental. Ha escrito, entre muchos otros libros, El Palacio de los sueños, una de las novelas más hermosas, originales, inquietantes y memorables del siglo.

Esta novela describe una enorme oficina ficticia del Imperio Otomano, situada en Estambul a mediados del siglo XIX, cuando Turquía era aún una potencia mundial. La función de esa oficina, el Palacio de los Sueños, es recolectar, leer e interpretar todos los sueños que han tenido todos los súbditos del Sultán. Estos tienen la obligación de consignar por escrito todos sus sueños, los que son recogidos mensualmente por funcionarios que recorren todo el territorio del imperio. Todos los días, los correos oníricos descargan miles y miles de documentos en el Palacio.

¿Por qué tanto afán y tanto gasto? Porque el Sultán cree que los sueños auguran acontecimientos infaustos, entre los que se hallan las conspiraciones de sus opositores. Las narraciones de sueños son leídas por un enorme equipo organizado en forma piramidal. Los funcionarios del escalón inferior descartan los sueños triviales y someten los interesantes a los del escalón siguiente. Al tope llegan solamente los sueños con detalles de personajes encumbrados y circunstancias sospechosas.

El trabajo en el Palacio es monótono y pesado. Desde ya, de tanto en tanto ocurren errores de interpretación. Algunos sueños causan alarmas injustificadas, y otros, que debieran de alarmar, no son descifrados correctamente. Los inculpados, ya sea con razón o sin ella, son ejecutados sumariamente. Lo mismo ocurre con los lectores de sueños que, por imperdonable descuido, no advierten el augurio nefasto escondido en algún informe de oscura procedencia.

El Palacio de los Sueños es así la dependencia más siniestra del Estado otomano. Es el lugar donde se fraguan y "descubren" conspiraciones contra la Sublime Puerta, el lugar donde confluyen informantes y verdugos, intrigantes y probos, culpables e inocentes.

Naturalmente, todo esto y mucho más procede con la mayor discreción, a punto tal que la mayoría de los funcionarios del Palacio están tan a oscuras como los del Castillo de Kafka. Uno de ellos es, precisamente, el personaje central de la novela, uno de los tantos albaneses que trabajan al servicio del Sultán. Baste esto como carnada para pescar al lector.

El autor, Isamail Kadaré, es un personaje de novela. Nació en 1936, en una pequeña ciudad provinciana, en el seno de una familia de clase media. Se educó en su ciudad natal, luego se graduó en la Universidad de Tirana y siguió estudios de posgrado en Moscú. La ruptura de relaciones de su país con la URSS le obligó a regresar a su país natal en 1960. (Albania se alió entonces con China, con la que rompió años más tarde cuando fue depuesta la "Banda de los Cuatro". La dictadura albanesa no toleró desviaciones del stalinismo más puro sino después de muerto su Gran Dictador. La dureza del régimen fue tal que, en 1967, prohibió todos los oficios religiosos y eliminó la profesión de abogado).

Kadaré ha dado mucho que hablar, no sólo por la excelencia de su obra literaria, sino también por las circunstancias en que escribió. En efecto, vivió y prosperó hasta los 54 años, hasta que se exilió, bajo la más feroz, sectaria y ridícula de todas las dictaduras comunistas.

¿Cómo se las ingenió Kadaré para crear y publicar obras originales, algunas de ellas criptocríticas, bajo un régimen que exigía la conformidad más obsecuente? No se sabrá cabalmente mientras no escriba su autobiografía. Aun así, no hay garantía de que todo salga a la luz. Todos, salvo los masoquistas, nos inclinamos a descartar o distorsionar los episodios más bochornosos de nuestras vidas.

Tampoco es necesario que Kadaré confiese sus pecados políticos para solaz de chismosos. Su obra está muy encima de las bajezas a las que haya tenido que someterse. El suyo no será el primer caso. Kant, amonestado por el rey de Prusia debido a su agnosticismo, le pidió perdón en una carta abyecta, y en lo sucesivo se hizo pasar por devoto cristiano. Y Borges ni siquiera pidió disculpas por haber apoyado a una sangrienta dictadura militar argentina.

Kadaré nació y se educó en Albania. Allí vivió desde su nacimiento, en 1936, hasta su exilio en París, en 1990. En Tirana, la capital albanesa, hizo carrera literaria, escribiendo novelas que fueron publicadas en tiradas enormes y casi todas traducidas al francés, el inglés y una docena de lenguas más.

Nuestro escritor se hizo famoso en su patria y en el exterior pese a la férrea dictadura que ejercía Enver Hoxha, quien se complacía en hacer ejecutar a todos sus enemigos o sospechosos de serlo. (Una vez mató a tiros a uno de sus ministros en plena sesión de gabinete).

¿Dije que Kadaré floreció pese a Hoxha? Me corrijo: pudo escribir gracias a la protección que le dispensó el dictador. Este, aunque brutal, era inteligente y culto (como lo había sido Mussolini). Hoxha había vivido en París antes de la guerra. Creía en la palabra escrita, al punto de escribir todos sus numerosos discursos y reunirlos en varios tomos que, impresos lujosamente en varias lenguas, se vendían en todo el mundo.

Hoxha admiraba a Kadaré y no le exigió elogios explícitos, como los que exigía Stalin, su modelo. Más aún, el dictador toleró la publicación de El palacio de los sueños, El gran invierno y otras obras de Kadaré que, al menos para el lector occidental, tienen obviamente una intención crítica. Cuando apareció la segunda de las obras mencionadas, los ortodoxos la criticaron violentamente. Hoxha los amonestó en público y las críticas dejaron de ser merecidas. El Gran Dictador sabía que se puede domesticar al gato, no al león.

Esa libertad artística tuvo un precio: Kadaré desempeñó el útil papel de "disidente oficial". Fue electo diputado en 1970, perteneció a la presidencia de la Unión de Escritores y siempre mantuvo amistad con Ramiz Alia, ministro de propaganda y sucesor de Hoxha, a quien se llamó el Gorbachov albanés.

Kadaré se defiende de la acusación de haber sido un protegido del Gran Dictador, preguntando: ¿De qué podía protegerme sino de de sí mismo? Esto lo hace en la única obra política que se le conoce en Occidente: Primavera albanesa.

En resolución, Kadaré no fue disidente abierto como Havel, pero tampoco un servilón del régimen. Más bien se sirvió del régimen para poder seguir escribiendo y viajar libremente. La propia Unión de Escritores pagó los pasajes del avión que lo llevó al exilio. (Kadaré le restituyó prontamente el monto).

Al exiliarse. Kadaré prometió regresar a su país cuando éste se democratice. Afortunadamente, no lo hizo cuando se proclamó oficialmente el comienzo del régimen democrático. El nuevo régimen terminó en 1997, en plena anarquía y escándalo financiero. Kadaré no habría podido evitar meterse en líos. Más vale escribir bien para el mundo en París que desgañitarse en vano en Tirana. No le escandalice ésto al admirador de Havel: éste no tenía una gran obra que arriesgar.

Espero que Kadaré sea pronto galardonado con el premio Nobel. Pero no apostaré a que se lo otorgarán, porque los jurados literarios no son menos mezquinos ni politizados que los demás. Mientras tanto, sigue creciendo el número de admiradores de su obra en todo el mundo. Pero en los días que corren, su consagración definitiva sólo ocurrirá cuando una de sus novelas se use para hacer el guión de una película. Ser es aparecer en pantalla.

EL DIARIO PALENTINO **Fundado en 1881. Edita:** "El Diario Palentino-El Día de Palencia, S.L." **Presidente editor:** José Luis Alonso Amodóvar. **Gerente:** José Luis Alonso Cruz. **Administrador:** Gregorio Atienza Prieto. **Director:** Mariano-Valero Gutiérrez. **Redactor-jefe:** Gonzalo Ortega Aragón. **Redacción:** Carmen Centeno San Martín, Jorge Cancho González, Sonia Arnuncio Perujo, José Benito Iglesias Pérez, Jorge Liébana Rodríguez, Alberto Moreno Lázaro, Alberto Abascal Candás, Mercedes García García y Luis Cabañes Salvador. **Fotografía:** Enrique Caña Tristán y Rosa Marcos Linares. **Jefe de Talleres:** Francisco del Campo. **Fotocomposición:** Laurencio Merino Quirce, Sátur Laso Martínez, Miguel Angel Salazar Jorge y José Antonio Aguado Aparicio. **Maquinistas:** Manuel Sánchez Gómez, Anastasio Rodríguez Esteban, Valentín Gallego García, Marciano Ceinos Benito y José María Robledo Torres. **Director Comercial:** Luis Monés Guadián. **Dirección de Arte e infografía:** Gráfico Gabinete de Comunicación. **Redacción, Administración y Talleres:** Calle Mayor, 67. 34001. Apdo. de Correos. 17. **TELEFONOS: Redacción:** 979 74 48 22 y 979 74 05 35. **Administración:** 979 74 02 58. **Anuncios y suscripciones:** 979 74 03 47. **FAX: Redacción:** 979 74 33 60. **Administración:** 979 74 04 17 **E-mail:** dpalentino@iconet.es **E-mail Redacción:** redaccion@iconet.es **Redacción en Madrid:** CPD, Calle Orense, 16 3ºB 28020. **Delegación en Aguilar de Campoo :** Altema Publicidad y Comunicación. Calle José Antonio, 15.

M.C.D.2022

El primer caso GAL

JOSÉ CAVERO

LLEGAMOS, finalmente, a este lunes veinticinco de mayo, con la crispación y tensiones que pudieron suponerse desde hace meses entre la dirección socialista, y en un momento en el que el partido se muestra ante la opinión entretenido y hasta abrumado por la feroz controversia a la que lo ha conducido el inexplicable pacto entre PSOE y Nueva Izquierda de cara a las elecciones municipales y autonómicas madrileñas. ¿Está detrás de ambos acontecimientos la mano hábil de un estratega que se propone distraer y dirigir la atención a cuestiones distintas a las que protagonizarán Barrionuevo, Vera, Amedo, Domínguez, Sancristóbal, Planchuelo, García Damborenea, Francisco Alvarez...? Más bien parece que todo lo contrario.

Precisamente la celebración de las primarias en las que Borrell obtuvo una mayoría aplastante sobre Almunia habían puesto al PSOE en un cuadro de honor y en unos niveles de autocomplacencia pocas veces visto en unos cuantos años. Y he aquí que, de repente, el PSOE se ve con dos severísimos problemas: su terrorífica crisis interior y su pavoroso problema de imagen resucitado por el comienzo de los juicios de los GAL y prologado por las muy desafortunadas declaraciones de Felipe González sobre el particular. Precisamente, Borrell se había apuntado el tanto de que su discurso en el debate sobre el Estado de la Nación había tenido el efecto plausible de que, por una vez en mucho tiempo, asuntos como el GAL se hubieran quitado del frontispicio socialista. Pues aquí está nuevamente el incómodo asunto de los crímenes de Estado, y coincidiendo con el no menos incómodo asunto de la falta de democracia interna, y de la sospecha de que "alguien" ha tratado de poner fin, por el procedimiento inimaginable de un pacto preelectoral con un grupúsculo apenas existente en realidad, a un experimento que resultó fallecido en su *efecto Borrell*.

Los cierto y verdad es que, desde este lunes, los máximos responsables del Ministerio del Interior en la etapa socialista van a tener que defenderse de severísimas acusaciones que, con bastantes probabilidades, pueden conducirlos a prisión, nada menos. Ante esta mera posibilidad, tiembla el PSOE en su conjunto y lo hace en particular su líder máximo González. Pero ésa es la gloria del Estado de Derecho, capaz de depurar responsabilidades en sus propias y más distinguidas cúpulas sin que tiemble la mano o aunque tiemblen otros poderes paralelos al encargado de administrar justicia...

TRIBUNA ABIERTA

Bajar impuestos para generar empleo

VICENTE MARTÍNEZ (*)

LLEVAMOS ya tres años escuchando el mismo mensaje, que se ha revelado una y otra vez falso. Pero da igual; el Partido Socialista parece tener el disco rayado, y vuelve a lanzar sus voces agoreras, diciendo que la reforma del IRPF que se promueve desde el Gobierno va a suponer un recorte de los gastos sociales.

Hasta ahora, nos habían dicho que íbamos a rebajar las pensiones, que íbamos a recortar la sanidad pública, que íbamos a reducir las prestaciones sociales... Nada de eso ha sucedido. Por el contrario, la realidad es que las medidas fiscales y las medidas de control del déficit que se han venido adoptando han hecho posible que en 1997 las pensiones crezcan por encima de la subida del nivel de vida, que se dediquen a la sanidad 350.000 millones adicionales y que el gasto en educación crezca en un 6 por ciento, que es casi el doble de lo que crecen los Presupuestos Generales del Estado. El Gobierno ha demostrado una y otra vez la credibilidad de sus previsiones económicas, y la reforma del IRPF cumple con la previsión -contenida en el Plan de Convergencia- de reducción de la presión fiscal en 0'2 puntos, sin recorte de los gastos sociales.

En relación con la reforma del IRPF, el argumento de la oposición parece simple y contundente: si se disminuye la recaudación, hay que recortar gastos. Una familia que ingresa menos tiene menos dinero para gastar, y eso mismo le sucede al Estado. Pero se trata de un argumento falaz en su misma simplicidad. Una disminución de los impuestos no significa en realidad que se ingrese menos, sino que se destina el dinero a la inversión y al ahorro. La comparación no puede hacerse con la situación de la familia que ingrese menos, sino con la de aquella familia que decide dedicar parte de sus ingresos a la inversión y al ahorro, lo que lógicamente significa una disminución de su consumo inmediato, pero permite en cambio mejorar los niveles de bienestar del futuro. Cuando el Gobierno rebaja los impuestos, lo que está haciendo es garantizar el futuro, al mejorar los niveles de financiación de la actividad productiva.

Por lo tanto, está claro que lo que va a suceder es, una vez más, justamente lo contrario de lo que pregona la oposición: la reforma del IRPF permitirá una mejora de las prestaciones sociales.

El objetivo primordial del Gobierno es conseguir que la fiscalidad sirva como instrumento a la generación de empleo. Todos los agentes sociales tienen la obligación de dirigir los esfuerzos a la consecución de este objetivo. La plasmación del esfuerzo colectivo puede situar la tasa de paro española en la media comunitaria a medio plazo.

La reducción de la presión fiscal supondrá un estímulo de la iniciativa privada, permitiendo una mayor creación de empleo y una mayor generación de riqueza, e incrementando por tanto los niveles de recaudación del futuro, haciendo posible así el avance en el Estado de bienestar.

La reforma del IRPF va a suponer, por otro lado, un incremento directo de los niveles de bienestar de los ciudadanos. La reducción de la presión fiscal permitirá que todos los ciudadanos se beneficien del buen momento económico, y se traducirá en un incremento salarial real.

Hay que tener en cuenta, además, que -si todos y cada uno de los ciudadanos van a pagar menos impuestos-, esta reducción se hará sentir sobre todo en cuatro colectivos: las familias, los asalariados y los pensionistas y los ciudadanos de rentas más bajas.

En el proyecto del Gobierno se establece una reducción media de la presión fiscal del 11 por ciento, pero esta reducción es mucho más intensa, llegando casi al 30 por ciento, para las rentas bajas, mientras que en las rentas altas no se sitúa más que en el 5 por ciento.

El nuevo impuesto va a ser más justo y progresivo, y permitirá por tanto mejorar los niveles de consumo y ahorro de todos los ciudadanos, pero especialmente de los de rentas más bajas. Se nos acusa también desde el Partido Socialista Obrero Español de dar un mejor tratamiento a las rentas del capital que a las rentas del trabajo.

Tampoco en este aspecto tiene razón. Fue el Partido Socialista Obrero Español el que mantuvo un tratamiento injusto de las rentas del trabajo, que suponían un 85 por ciento de la recaudación. Y sólo la reforma de junio de 1996, tras el ascenso al Gobierno del Partido Popular, hizo tributar las plusvalías de los grandes ahorradores, que con el Gobierno Socialista estuvieron inmovilizadas durante un largo número de años, quedando eximidas de tributación, mientras que los pequeños ahorradores, que no podían mantener fijo sus niveles de ahorro, tenían que pagar con marginales más altos que las rentas mayores. En 1996 se estableció un tipo fijo del 20 por ciento, que nos sitúa en una fiscalidad de las plusvalías similar a la del resto de países europeos.

Evidentemente, habrá que seguir trabajando, especialmente tras la implantación del euro, para lograr una mayor armonización del tratamiento fiscal de los rendimientos del capital y las plusvalías que evite el traslado de ahorro de unos países a otros por razones fiscales. Las conquistas sociales logradas hasta ahora por los ciudadanos son irrenunciables. El Partido Popular es plenamente consciente de ello, y está fírmemente comprometido en la mejora de los niveles de bienestar de los ciudadanos. La reforma del IRPF es una reforma más en esta dirección, que nos aproxima a los países más avanzados de Europa.

El nuevo impuesto permitirá mejorar los niveles de ahorro y consumo de todos los ciudadanos.

Una disminución de impuestos no significa menos ingresos, sino más dinero para invertir

El objetivo del Gobierno es conseguir que la fiscalidad sirva para generar empleo

Las conquistas sociales logradas hasta ahora por los ciudadanos son irenunciables

(*) Vicente Martínez-Pujalte López es portavoz de Hacienda y Presupuestos del Grupo Parlamentario Popular y Diputado por Valencia

MADE IN SPAIN

El 'Club ciclotímico'

GRACIANO PALOMO

AZNAR ha dicho que sueña con que el PP deje de ser el *club de los ciclotímicos* a propósito de los estados de ánimo por los que atraviesa el partido en el Gobierno. Se extraña el presidente de que sus correligionarios no estén en un permanente estado de euforia que les permita lanzarse sobre las rúas explicando al pueblo español el maravilloso gobierno del que disfrutan.

La mayor parte de los diputados y responsables regionales del PP afirman en privado que si el Gobierno no es capaz de hablar bien de si mismo no se les puede exigir dar la cara por algo en lo que no creen. Porque lo cierto es que las mejores cabezas del Partido Popular se temen que se llegará al final de la legislatura con una posición de *empate técnico* entre el PP y el Partido Socialista Obrero Español, siempre y cuando las actuales circunstancias de bonanza económica se mantengan y los energúmenos que conviven en el PP no dominen al resto.

Temen, en definitiva, perder el poder y que se abra en el centro-derecha español una crisis sin precedentes estallando el *aznarismo* en mil pedazos. Es una posibilidad. Para eso el Partido Socialista debe restañar sus heridas internas y restablecer el clima de unidad. Algo harto difícil.

Algunos estrategas de la derecha que asesoran a Aznar creen que pese al cabreo manifiesto de miles de votos que les apoyaron en las anteriores elecciones volverá a dar su apoyo al Gobierno. Creo que se equivocan. Los profesionales españoles y las capas medias votan con la cabeza en lugar del corazón, cosa que sigue haciendo la izquierda, socialmente mayoritaria en España.

El presidente Aznar se equivoca también al calificar de *ciclotímicos* a aquellos que tienen una visión crítica respecto a su gestión, aunque sean sus partidarios. No todo sucede y ocurre en este país como nos dice el presidente y como le hacen creer sus asesores.

Esa imagen prepotente, ríspida que transmiten muchos de sus ministros no coadyuva precisamente a situarse en el "centro izquierda" del que alardea Rodríguez. Más bien , se trata de la derecha feroz, montaraz e intransigente de antaño que sólo le interesa el poder para aprovecharse de él.

Los *ciclotímicos*, en todo caso, los encontrará a raudales en su entorno. Lo comprobará próximamente cuando los españoles le desalojen del poder.

M.C.D.2022

La factoría de Fasa en Villamuriel produjo 176.964 Mégane en el año 97

La producción de la planta palentina se incrementó un 10,4 por ciento respecto al 96

La producción de vehículos en la factoría de Fasa-Renault en la localidad de Villamuriel de Cerrato alcanzó el pasado año un incremento del 10,4 por ciento respecto al año 96. El modelo Mégane, con 176.964 unidades, marcó la cadencia de la cadena productiva.

LUIS CABAÑES

Cadena de producción de Fasa en Villamuriel de Cerrato / ARCHIVO

La factoría de Fasa-Renault de la localidad de Villamuriel de Cerrato sigue colocada al frente de las plantas productivas de la multinacional francesa. En el pasado ejercicio, de la cadena productiva palentina salieron un 10,4 por ciento más de vehículos que en el año 96.

Este importante registro productivo vino motivado, directamente, por el excelente comportamiento que tuvieron en el mercado los diferentes modelos del Mégane, del que salieron de la planta palentina un total de 176.964 unidades repartidos entre los modelos Classic, Berlina y Coupé.

Para poder alcanzar esta cifra de producción, la planta de la multinacional francesa ha tenido que someterse a un intenso proceso de reestructuración para acoplarse a las nuevas tendencias productivas marcadas por la dirección automovilística. Así, a principios del mes de julio del año 1997 se dejó de producir el modelo Laguna, comenzándose las tareas de ampliación de la cadena para poder incrementar la plantilla y, al mismo tiempo, la cadencia productiva.

Con estas mejoras, la factoría de Villamuriel de Cerrato fue incrementando poco a poco su producción diaria, pasando de 760 a 1.140 Mégane diarios, lo que se pudo alcanzar gracias a la incorporación, a partir del mes de octubre, de un tercer turno de trabajo en el que se integró todo el excedente de plantilla, con empleados pertenecientes a las plantas de Valladolid y Palencia. De este modo, la factoría palentina se ha convertido en una de las más modernas y dinámicas del grupo del rombo.

Exportación

En conjunto, el 97 fue para Renault un año de importantes acontecimientos en todas las áreas de su actividad. Así, la actividad industrial de las factorías de Renault en España creció un 8 por ciento. El porcentaje de exportación sobre el total de la producción se cifra en torno al 73 por ciento, siendo Francia el principal destino europeo de lo producido por Renault en nuestro país. En España se fabrica casi una cuarta parte del total de vehículos de todo el Grupo y este porcentaje aumenta en lo que a motores y cajas de velocidades se refiere, con un 27,7 por ciento y un 29 por ciento respectivamente. De aquí, el destacado papel que desempeña Renault España como segundo polo industrial del Grupo.

Dentro del capítulo de inversiones, el año 1997 ha sido para Renault un año récord con un total de 44.823 millones de pesetas destinados a la mejora de los cuatro centros de fabricación y a la adecuación de éstos al lanzamiento de nuevos modelos, principalmente, el nuevo Clio. En la factoría de Montaje de Valladolid, las inversiones realizadas ascienden a un total de 21.000 millones de pesetas. Estas inversiones forman parte del plan puesto en marcha en el año 1996 por el cual se destinarán a inversiones más de 140.000 millones de pesetas en el trienio 96/99.

En España, las ventas de turismos crecieron un 11,3 por ciento. Durante el pasado año el mercado español superó el listón del millón de unidades matriculadas con un total de 1.014.025 turismos. Esta cifra aún queda por debajo del volumen registrado en el año 89, ejercicio récord de matriculaciones.

En este contexto, el Grupo francés mejoró su cifra de negocios en 1997, llegando a los 778.550 millones de pesetas. De este modo, el resultado de actividad de Fasa-Renault fue de 678 millones de pesetas.

Resumen de actividad en la factoría de Villamuriel

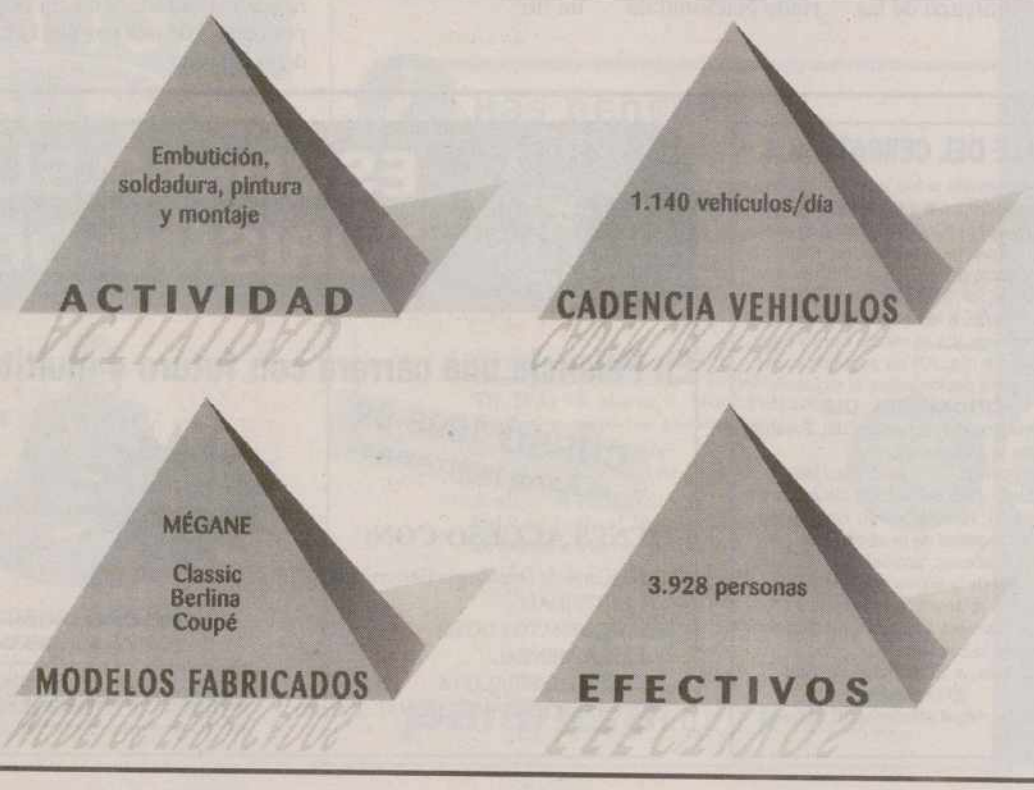

Fasa espera de decisión de los sindicatos

La dirección del Grupo Fasa-Renault se encuentra a la espera de la respuesta que las organizaciones sindicales con representación en el Comité Intercentros deberán dar el próximo día 27 a la última oferta relacionada con el Plan de Bajas Voluntarias y la reordenación de plantilla y de las jornadas productivas. En la última reunión, celebrada el pasado 14 de abril, la dirección del grupo automovilístico presentó el diseño definitivo del Plan de Bajas Incentivadas, en el que se registraba un importante incremento respecto a la oferta anterior. Después de varias horas de conversaciones, Juan Antonio Moral, presidente director general de Fasa-Renault, confirmó que la nueva propuesta de la empresa recoge una indemnización del 75 por ciento del salario neto para los trabajadores con edades comprendidas entre los 57 y los 60 años, mientras que para aquellas personas mayores de 60 años que se quieran sumar al Plan se recogen cantidades cercanas al 87 por ciento del salario neto con un tope de 3,5 años de salario. Además, en este último caso la oferta contempla el coste del Convenio especial, una viudedad del 50 por ciento de la renta de forma vitalicia, con una revalorización del 2 por ciento anual y el coste de la mutua. "Hemos realizado un esfuerzo muy importante para mejorar este Plan de Bajas Voluntarias y hemos logrado recoger la práctica totalidad de las peticiones de la representación de los trabajadores. Por lo tanto, consideramos que se trata de una propuesta extraordinariamente atractiva para los trabajadores que quieran abandonar la empresa de forma voluntaria", comentó tras la reunión del pasado día 14 de abril el presidente director general de Fasa-Renault, Juan Antonio Moral. Dentro de la oferta, los representantes de la empresa también decidieron retirar la propuesta de expedientes de regulación temporal de empleo que habían previsto en un primer momento. La situación de excedente de plantilla se solventará, si los sindicatos aceptan la oferta, mediante la adecuación de calendarios y la aplicación de las medidas que se acordaron en el acuerdo firmado el pasado mes de junio. Sin embargo, en caso de que las organizaciones no decidieran dar una respuesta afirmativa al conjunto de la oferta, los dirigentes de la empresa ya han avisado de la posibilidad de solicitar de manera inmediata los expedientes de regulación que se propusieron en un primer momento. Finalmente, hay que destacar que el Plan de Bajas Voluntarias podría afectar a un total de 650 trabajadores en todos los centros.

M.C.D.2022

El claustro de la Catedral recupera las lacerías

En la segunda fase de restauración se eliminarán las tapias que cubrían estos adornos de los arcos

Los pasados días concluyó la primera fase de la restauración del claustro de la Catedral y en las próximas semanas comenzará la segunda parte de las obras, que incluyen el descubrimiento de las lacerías de los arcos, las cuales fueron tapiadas hace muchísimos años para que no entrara frío.

MERCEDES GARCIA

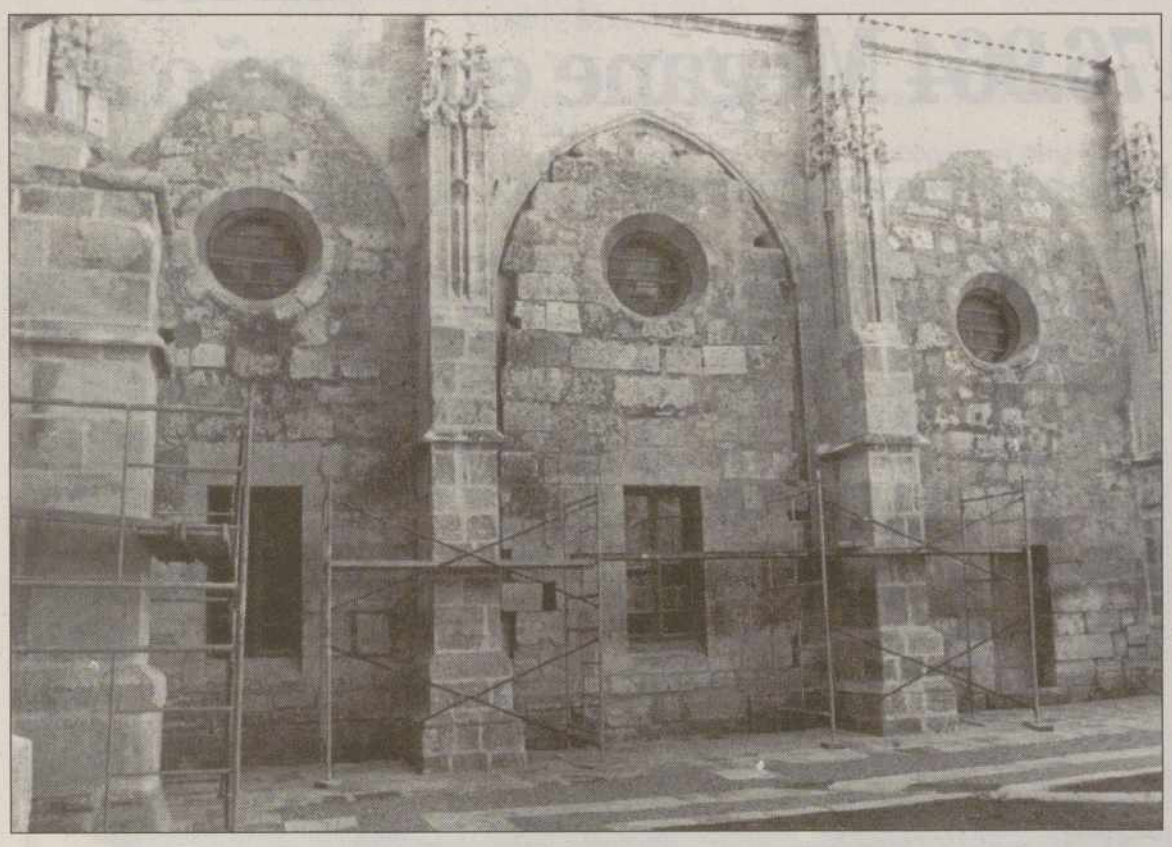

En la imagen se puede ver el estado actual de los arcos del claustro la Catedral / ENRIQUE CAÑA

Durante las próximas semanas dará comienzo la segunda fase de remodelación del claustro de la Catedral, que incluye el descubrimiento de los arcos, los cuales se habían tapiado hace muchísmos años para evitar que entrara el frío. La retirada de estos muros permitirá ver las maravillosas lacerías, que decoraban originalmente los arcos.

A pesar de que documentalmente se sabía de la existencia de las lacerías, las cuales se dejaban entrever en algunas zonas, hasta ahora no se había planteado la posibilidad de sustituir las tapias por láminas de vidrio.

"Con esta reforma se va a retomar una visión de la Catedral conforme con el diseño que hicieron los maestros constructores", comentó el director del Secretariado Nacional de Conferencia Episcopal para el Patrimonio Cultural, Angel Sancho, quien recordó que aunque se podían haber consolidado la estructura actual, "todo parecía indicar que lo más adecuado era dejarlo con su belleza primitiva".

Sancho, que también es el comisario local de Las Edades del Hombre, reconoce que estas obras son importantes no sólo de cara a la llegada de la exposición, donde el claustro jugará un papel importante, "sino también como futura sede de exposiciones, puesto que es una zona con una iluminación adecuada y con plena autonomía de la Catedral".

Hay que recordar que las obras de remodelación del claustro, que cuentan con un presupuesto de 100 millones de pesetas, se están acometiendo gracias a un proyecto de emergencia financiando por el Ministerio de Educación y Cultura, a través del Plan Nacional de Catedrales. La primera fase, que se inicio a principios del 97, ha dado por concluida hace escasos días, y ha contado con una inversión de cuarenta y cuatro millones de pesetas. Concretamente en esta primera etapa se ha sustituido la cubierta, se han limpiado y reforzado las bóvedas y se ha hecho un drenaje para intentar eliminar la humedad que subía por las paredes.

La segunda fase de remodelación, que está ya concedida, se iniciará durante la próximas semanas y contará con una partida presupuestaria de 56 millones de pesetas.

Por otra parte, en el interior de la seo se están acometiendo también otras obras menores en diferentes capillas, con el propósito de que estén restauradas la mayor parte de ellas antes de que llegue la magna exposición. Prueba de ello, es que recientemente han acabado las obras de restauración en la capilla de San Fernando, que han sido costeadas entre la Diputación Provincial y el Cabildo.

En estos momentos están finalizando las obras de adecuación de la Capilla Mayor, las cuales han corrido a cargo de particulares, del Cabildo y de la empresa aseguradora UMAS. La capilla de San Sebastián ha sido otra de las elegidas para ser restaurada, en esta ocasión por cuenta de una entidad bancaria de la capital.

Girola absidal

La girola absidal de la Catedral acogerá también próximamente una s importantes obras de mejora, que estarán subvencionadas por la Junta de Castilla y León, a través de su Consejería de Educación y Cultura.

"Realmente urge el comienzo de las obras en esta parte de la Catedral, ya que aunque aún quedan muchos meses hasta que lleguen Las Edades del Hombre, el proceso es complicado puesto que hay que llenarlo todo de andamios", comento Angel Sancho, director del Secretariado Nacional de la Conferencia Episcopal para el Patrimonio Cultural. Sancho, que es también comisario local de Las Edades del Hombre, considera que las obras deben comenzar ahora, con buen tiempo, y no en invierno "que empieza a hacer frío y a llover, y es un lío".

Un total de 866 parados rechazaron ofertas de trabajo

REDACCION

Un total de 655 desempleados de la provincia de Palencia causaron baja en el cómputo del paro registrado durante el año pasado por haber rechazado acciones de inserción laboral, según se desprende de la respuesta del Ejecutivo central al senador socialista Heliodoro Gallego Cuesta.

Gallego Cuesta se interesa por conocer y formula una pregunta sobre el número de demandantes de empleo inscritos en las Oficinas del Instituto Nacional de Empleo, INEM, de Palencia en las localidades de Guardo, Aguilar de Campoo, Carrión de los Condes, Venta de Baños y la ciudad de Palencia, con indicación del número de los que han sido dados de baja por rechazar acciones de inserción laboral u ofertas de trabajo.

Rechazo de ofertas

La respuesta del Ejecutivo de José María Aznar al senador socialista Gallego Cuesta ofrece además del dato antes citado, la información referente a los demandantes de empleo dados de baja por haber rechazado ofertas de trabajo.

Estos se encuentran englobados en la Estadística de Empleo en el concepto "otras causas de exclusión", siendo el total de este epígrafe, en 1997, de 866 desempleados, según dice la Administración Central en la respuesta.

Por último, el Gobierno de la Nación responde a Gallego Cuesta que no puede informarle del número de demandantes de empleo inscritos en las oficinas del Instituto Nacional de Empleo en las localidades de Guardo, Aguilar de Campoo, Carrión de los Condes, Venta de Baños y la ciudad de Palencia porque la Estadística de Empleo no recoge este desglose por oficinas de empleo, por lo que únicamente se pueden facilitar datos provinciales sobre las cuestiones planteadas.

Suscríbase a:

EL DIARIO PALENTINO

Anuncios y suscripciones:

☎ 74 04 17

MAYOR, 67

VALLE DEL CERRATO, S.A.

Se convoca a los señores accionistas de la compañía VALLE DEL CERRATO, S.A. EN LIQUIDACION, a la Junta General que tendrá lugar en Palencia, en el Palacio de la Diputación Provincial, C/ Burgos, nº 1, el día 26 de junio del presente año, a las 14 horas en primera convocatoria, y a la misma hora y lugar, al siguiente día, 27, en segunda convocatoria para decidir sobre el siguiente

ORDEN DEL DIA

Primero.- Aprobación del Balance Final de la liquidación.

Segundo.- Autorización al Liquidador para proceder a las acciones de división, reparto, en su caso, y cancelación registral de la sociedad.

Los señores accionistas disponen en el lugar de la convocatoria de la documentación referente a los asuntos a tratar que les será enviada gratuitamente tan pronto lo soliciten.

Palencia, a 20 de mayo de 1998.

El Liquidador

Miguel Angel Albaladejo Campoy

ESCUELA SUPERIOR DE TURISMO DE PALENCIA

En Palencia una carrera con futuro y multitud de salidas profesionales

CURSO 1998-99
-PLAZAS LIMITADAS-

INGRESO EXTRAORDINARIO SIN SELECTIVIDAD

TIENES ACCESO CON:

- COU (Curso de Orientación Universitaria)
- SELECTIVIDAD
- BACHILLERATO LOGSE Y EXPERIMENTAL
- TECNICO ESPECIALISTA DE FORMACION PROFESIONAL 2º Grado

INICIO TERCERA PROMOCION
– Título Oficial
– Nivel y ambiente universitario
– Prácticas desde el primer curso
– Bolsa de trabajo
– Magníficas instalaciones

Apartado de Correos 437 - Palencia - Plaza Abilio Calderón, 1 (Edificio Fuentes Quintana) - Teléfono y Fax: 979 75 07 02

Horario: 9 a 14 y de 16 a 20 horas

INTERNET: HTTP-/WWW.esctur.@.iconet.es - E.MAIL: esctur.@.iconet.es

M.C.D.2022

22 palentinos se integran en la Asociación Nacional de Enfermos de Tularemia

Pretenden que se cree un centro coordinador que haga un seguimiento de todos los afectados

Más de una veintena de palentinos, la mayor parte de ellos de la provincia, se han integrado en la Asociación Nacional de Enfermos de Tularemia, que exigirá la creación de un centro coordinador que haga un seguimiento de todos los afectados por la enfermedad.

MERCEDES GARCIA

Algunos enfermos aseguran que después de recibir el tratamiento les vuelven a aparecer los síntomas

El desconcierto que presentaban los médicos ante la enfermedad y la falta de respuesta de la Administración ante el problema es lo que impulsó a un grupo de personas afectadas por la tularemia a constituir la Asociación Nacional de Enfermos de Tularemia. La mayor parte de los asociados se conocieron en las consultas de los médicos, y aunque en un principio tan sólo charlaban sobre la sintomatología que habían tenido cada uno de ellos, posteriormente se dieron cuenta que tenían que unirse para exigir a la Administración responsabilidades ante este problema.

Los afectados exigen a la Consejería de Medio Ambiente que dé alguna explicación sobre cómo apareció la plaga y qué medidas se van a poner en marcha para que remita.

"No entiendo como pueden estar hablando ya de la temporada de caza del año que viene, cuando las últimas muestras de liebres que se han tomado siguen dando positivo", comentó el presidente de la Asociación, Miguel Angel Cuadrado, quien puntualizó al respecto, que "cuando está en juego la salud de los castellano-leoneses no tenían que primar que los criterios economicistas".

El colectivo afectado por la tularemia exige también que la Administración se ponga en contacto con ellos y que se cree un centro coordinador para el estudio y seguimiento de la enfermedad, a través del cual se coordine la evolución de todos los afectados. El responsable de la Asociación Nacional de Enfermos de Tularemia considera incomprensible que se estén aplicando tratamientos diferentes a pacientes con los mismos síntomas de Castilla y León, Asturias o País Vasco, "actuando como si fuéramos conejillos de indias".

Miguel Angel Cuadrado cree que lo realmente reprochable a la Administración es la desinformación que tiene la opinión pública, "ya que la gente debería saber que la enfermedad se puede transmitir, además de manipulando liebres, a través de los roedores, garrapatas, mosquitos, e incluso, bebiendo o bañándose en agua de los manantiales", comentó Miguel Angel Cuadrado.

El presidente del colectivo afectado ha llegado a dudar, incluso, de que la enfermedad de todos los asociados sea la tularemia, "puesto que en buena parte de las liebres analizadas se han encontrado restos de arsénico, que pueden haber llegado a estos animales al haber ingerido topillos envenenados".

"Reaparecen los síntomas tras el tratamiento"

La secretaria de la Asociación, Guadalupe Tejero, ha denunciado públicamente que la mayoría de los enfermos que han recibido el tratamiento prescrito por los facultativos no se encuentra bien del todo. "Además, muchos de ellos han vuelto a recaer al pasar unos meses, y vuelven a tener fiebre, bultos en las axilas o en el cuello y recuperan el mal humor que tuvieron durante el desarrollo de la enfermedad", aseguró la secretaria de la Asociación.

Guadalupe Tejero ha recordado que los asociados no tienen intención de solicitar ninguna recompensación económica, "simplemente piden que se les aplique un tratamiento correcto que erradique definitivamente la enfermedad y que se les haga una revisión en condiciones a través de la cual puedan comprobar que la enfermedad no ha afectado a sus riñones o a su hígado, por ejemplo".

Hay que recordar que la Asociación Nacional de Enfermos de Tularemia cuenta en la actualidad con 192 socios, los cuales pagan una cuota anual de 6.000 pesetas. El colectivo ha contratado los servicios de la prestigiosa abogada, Doris Benegas, que fue la que llevó el caso de los enfermos de colza de Valladolid. Y es que el citado colectivo se está planteando la posibilidad de denunciar a la Consejería de Medio Ambiente, Sanidad y Agricultura.

A pesar de que la mayor parte de las reuniones de la Asociación se han hecho hasta ahora en Villalón de Campos, la próxima podría celebrarse en Carrión de los Condes ante el importante número de enfermos que, al parecer, hay en la zona.

No obstante las personas que deseen más información pueden llamar a los teléfonos (983)740959 o (983)290902.

KIA SEPHIA
AIRE ACONDICIONADO DE REGALO
1.595.000 PTS.*

- MOTOR: 1.5 (81cv) Y 1.8-16V (112cv)
- VERSIONES 4 Y 5 PUERTAS
- HABITACULO REFORZADO
- DIRECCION ASISTIDA PROGRESIVA
- CIERRE CENTRALIZADO
- MANDO A DISTANCIA CON INMOVILIZADOR
- ELEVALUNAS Y RETROVISORES ELECTRICOS

3 AÑOS de Garantía · 100 PUNTOS en toda España · 24 HORAS de Asistencia

http://www.kia.es

Un coche bien hecho.

K.M.E. es miembro de Nissho Iwai Group Companies.

FINANCIACION ESPECIAL KIA CREDIT (BANCO FIMESTIC, S.A.)

HERVI MOTOR, S.L. Guipúzcoa,1. PALENCIA. Tel.: 979 72 22 36.

*P.V.P. RECOMENDADO DEL MODELO 1.5 GTX EN PENINSULA I.V.A., TRANSPORTE, PROMOCION Y APORTACION ECONOMICA DEL CONCESIONARIO INCLUIDOS. OFERTA VALIDA HASTA FIN DE MES.

Curso de Creación de Empresas

¿Has pensado alguna vez en crear tu propia empresa?

Tú pones la idea, juntos la ponemos en marcha

Información e inscripciones:
Concejalía de Fomento y Turismo
Tlf. 71 81 90. Mayor, 7. 34001 Palencia.
Persona de contacto: Juan José Vega García

Periodo de inscripción:
Del 22 de Mayo al 3 de Junio de 1998

Realización del Curso:
Del 8 de Junio al 29 de Julio de 1998
de Lunes a Viernes de 16:30 h. a 20:30 h.

Ignacio Vela. diseño

palenciafomenta

Ayuntamiento de Palencia
Concejalía de Fomento y Turismo
Oficina de Promoción Económica

M.C.D.2022

Casi el 80 % de los delitos cometidos en los nueve últimos años fueron robos

La capital registró durante 1997 el índice más bajo de delincuencia con 1.302 denuncias

Casi el ochenta por ciento de las denuncias que se han presentado en Palencia durante los últimos nueve años han sido por delitos contra la propiedad. Pese a todo, el volumen de las denuncias por robos formuladas durante el 96 y 97 está muy por debajo de los años precedentes.

JORGE CANCHO

Comisaría Provincial de la Policía Nacional de Palencia / ARCHIVO

Durante los últimos nueve años se han denunciado en Palencia 21.445 delitos, siendo los robos los que tuvieron una mayor incidencia en la seguridad ciudadana con un total de 17.070 , lo que supone el 79,5 por ciento del total de delitos conocidos, según los datos facilitados por la Subdelegación del Gobierno.

Los años en los que se ha registrado los niveles más bajos de delincuencia fueron 1996 (con 2.171 denuncias), 1994 (con 2.217) y 1997 (con 2.297), mientras que los más conflictivos fueron 1992 (con 2.531), 1989 (con 2.516) y 1991 (con 2.514).

Por lo que se refiere al último año, los delitos se incrementaron en un 5,8 por ciento con respecto al 96, mientras que el nivel delictivo descendió en un 8,7 por ciento con relación a 1989; en un 4,4 por ciento con 1990; en un 8,6 por ciento con el de 1991; en un 9,2 por ciento con 1992; en un 1,3 por ciento con 1993 y en un 6,9 por ciento si se compara con las denuncias que se formularon en 1995.

CONFLICTIVIDAD

Durante los nueve últimos años, los más conflictivos en cuanto al nivel de delincuencia han sido 1992, con un total de 2.531 denuncias, y 1989 con 2.516.

Delitos en la capital

La evolución de los delitos en la capital durante este periodo de tiempo (1989-1997) ha sido distinta a la que se registró en la provincia, ya que 1997 fue el ejercicio en el que se contabilizaron un menor número de denuncias: 1.302, lo que supone el 56,6 por ciento del total de las denuncias que se realizaron en Palencia.

Este porcentaje delictivo es el más bajo que se ha registrado en la capital durante los últimos nueve años, ya que en 1996 fue del 60,2 por ciento; en el 95 del 63 por ciento; en el 94 del 65,4 por ciento; en el 93 del 65,8; en el 92 del 69 por ciento y en el 91 del 70 por ciento. Por contra, 1990 fue el año con un mayor volumen delictivo en la capital al contabilizarse 1.768 denuncias, lo que representa el 73,5 por ciento de todas las que se formularon en la provincia.

Entre los datos facilitados por la Subdelegación del Gobierno llama la atención el incremento progresivo que se ha producido en los delitos contra la Seguridad del Tráfico por pruebas de alcoholemias positivas. De las 26 que se contabilizaron en 1989 se ha pasado a las 229 registradas en 1996 y a las 222 de 1997.

Este aumento progresivo ha sido producto de la mayor actuación policial para perseguir este tipo de delitos. De tal suerte, los delitos contra la seguridad del tráfico han crecido de forma espectacular en los últimos cinco años en proporción directa al número de pruebas de alcoholemia que se han venido realizando.

Haciendo un estudio más detallado de todos estos datos se puede concluir que en el periodo 1989-97 los delitos conocidos en Palencia, exceptuando las alcoholemias, han descendido un 16,7 por ciento, de forma que por cada 100 delitos que se registraron en 1989 tan sólo se han conocido 83 durante 1997.

Delitos contra la propiedad

Por lo que respecta a los delitos contra la propiedad cabe destacar que el pasado año aumentaron un 6,3 por ciento con relación al 96, si bien los 1.741 robos que se denunciaron es la cifra más baja si se exceptúan los años 1996 y 1994, en los que se registraron 1.637 y 1.696, respectivamente.

Entre los delitos contra la propiedad que aparecen con más frecuentes en las denuncias que presentan los palentinos se encuentran aquellos robos en establecimientos comerciales, así como los robos en el interior de vehículos, mientras que muy por debajo destacan otras modalidades tales como tirones, robos en los domicilios, etc.

Según la estadística de los delitos cometidos en Palencia durante los nueve últimos años, los robos se han reducido en 283 entre 1989 y 1997, lo que representa un importante descenso porcentual de más del 14 por ciento. Los años en los que se contabilizaron en la capital y provincia un mayor número de delitos contra la propiedad fueron 1990 (con un total de 2.067 denuncias por robo);1991 (con 2.052); 1992 (con 2.033) y 1989 (con 2.024).

A partir de 1993 los robos se han ido reduciendo paulatinamente sin que desde entonces hayan superado la cifra de 2.000. No obstante, este descenso no ha sido constante, ya que en 1995 aumentaron los delitos contra la propiedad con relación al año anterior y lo mismo sucedió el pasado año con respecto a 1996.

Evolución de los delitos conocidos en Palencia 1989-97

Años	Robos	Alcoholemias	Otros	Total
1989	2.024	26	466	**2.516**
1990	2.067	31	305	**2.403**
1991	2.052	52	410	**2.514**
1992	2.033	120	378	**2.531**
1993	1.820	186	322	**2.328**
1994	1.696	190	331	**2.217**
1995	2.000	190	278	**2.468**
1996	1.637	229	305	**2.171**
1997	1.741	222	334	**2.297**
Total	**17.070**	**1.246**	**3.129**	**21.445**

Gráfico Gabinete de Comunicación / El Diario Palentino

Renovación de la Junta del Colegio de Agentes Comerciales

REDACCION

El Colegio Oficial de Agentes Comerciales de Palencia ha realizado una profunda renovación de su Junta Directiva "con el objetivo de impulsar a este colectivo en la capital y provincia", según se afirma en una nota de prensa remitida a esta Redacción.

Durante la asamblea general que se celebró el pasado día 16 de mayo en la sede del Colegio, ubicado en el número 4 de la calle Valentín Calderón, se eligió como presidenta de los Agentes Comerciales palentinos a María de la Cruz González Alonso, quien estará al frente de este colectivo durante los próximos cuatro años.

La nueva Junta Directiva de este colectivo ha quedado configurada a su vez por Luis Antonio del Campo del Campo, como vicepresidente; por el concejal de Fomento y Turismo del Ayuntamiento capitalino, Cándido Arija Guantes, como secretario; Carlos Domínguez Santander, como tesorero; Luis Cisneros Fernández, como contador; y por Rafael Palacios Gil, José Luis García Hernández y José Guerra Martín como vocales primero, segundo y tercero de la directiva, respectivamente.

Concierto del "Quinteto Clásico de Castilla y León"

REDACCION

La Sociedad Filarmónica Palentina ha organizado para mañana martes un concierto de cámara a cargo del "Quinteto Clásico de Castilla y León", que tendrá lugar en el auditorio de Caja Duero, en la calle Onésimo Redondo, a partir de las 20,30 horas.

Esta agrupación de reconocida calidad lleva varios años actuando por toda la geografía nacional con notable éxito de crítica y público. Sus componentes pertenecen a la "Orquesta Sinfónica de Castilla y León", en cuyo seno se formó la agrupación casi al tiempo de la creación de la orquesta.

El programa que interpretarán mañana en Palencia está integrado fundamentalmente por obras de Mozart, Haydn, Ligetti, Farkas y Arnold.

El concierto, como viene siendo habitual, va dirigido exclusivamente a los socios de la entidad, admitiéndose nuevas altas a la entrada del mismo. Aquellos socios que con motivo de los problemas en el reparto de correos, no hayan recibido la correspondiente circular y entradas, podrán tener acceso al concierto acreditando previamente su condición de socio.

M.C.D.2022

La plantilla de Correos y Telégrafos finaliza la ronda de movilizaciones

LUIS CABAÑES

La plantilla de Correos y Telégrafos de Palencia celebrará en la jornada de hoy el último día de huelga convocada por la Plataforma Unitaria en todas las provincias españolas como consecuencia de la próxima aprobación de la Ley Postal, que pretende liberalizar los servicios más rentables.

Con esta medida, que ha estado apoyada por las organizaciones de UGT, CSI-CSIF, Sindicato Libre y CGT,los trabajadores han bloqueado el reparto durante cinco días, lo que ha impedido que se recibieran los diferentes envíos procedentes de otras provincias, mientras que las correspondencias provinciales se han realizado con mediana normalidad.

Los dos primeros días de huelga, que se llevaron a cabo las jornadas del jueves y el viernes, la respuesta de los trabajadores no fue todo lo buena que esperaban los representantes sindicales. "El seguimiento de las movilizaciones ha registrado un índice del 30 por ciento. Está claro que la salida de Comisiones Obreras de la Plataforma Unitaria ha marcado de forma directa el desarrollo de la huelga. De hecho, los dirigentes de Comisiones Obreras han realizado asambleas en todos los centros de la provincia defendiendo el no seguimiento de la huelga", manifestó el responsable de la sección sindical de UGT en Correos, Víctor Bercianos.

Nuevas movilizaciones

Tras el paro general convocado para el día de hoy, los integrantes de la Plataforma Unitaria volverán a reunirse en Madrid para analizar la situación que se presenta tras la ronda de movilizaciones y decidir las nuevas actuaciones que se deben realizar antes de que quede aprobada definitivamente la nueva Ley Postal. A pesar de que hasta la celebración de esta reunión no se conocerán los nuevos planteamientos, la situación actual podría motivar nuevas movilizaciones durante el mes de junio.

"A pesar de que la huelga no ha tenido mucho éxito, tenemos que destacar el gran resultado que tuvo la manifestación que recorrió las calles de la capital de España el pasado viernes", dijo el ugetista Víctor Bercianos.

Mientras desde Comisiones Obreras se asegura que ya no hay tiempo para modificar la Ley, el resto de los sindicatos consideran que, aunque el pasado día 21 el proyecto de Ley entró en el Senado, "ahora hay un plazo de quince días en el que se pueden presentar las alegaciones de los diferentes grupos políticos, con lo que nuestras reivindicaciones todavía pueden ser escuchadas".

Movilizaciones de trabajadores de Correos / ARCHIVO

UNIVERSIDAD DE VERANO CASADO DEL ALISAL

Palencia: Del 24 de Junio al 2 de Agosto de 1998

Derecho de integración en materia de contratos. I Curso de derecho comparado
Fechas: 24, 25 y 26 de junio • Director: D. José Luis de los Mozos de los Mozos.

Presente y porvenir de la enseñanza de la lengua española
Fechas: 29 y 30 de junio • Director: D. César Hernández Alonso.

El Estado frente al crimen organizado
Fechas: 1, 2 y 3 de julio • Director: D. Baltasar Garzón Real.

El contribuyente: derechos, garantías y reformas
Fechas: 6 y 7 de julio • Director: D. César Albiñana García-Quintana.

Política, sociedad y prensa en España
Fechas: 6 y 7 de julio • Directora: Dª Victoria Prego.

Hacia una sociedad de mayores: geriatría y gerontología hoy
Fechas: 6 y 7 de julio • Directores: D. Fernando Leal Herrero y D. Dionisio García Gónzalez.

Cultura y política en las relaciones entre el Islam y Europa
Fechas: 8, 9 y 10 de julio • Directora: Dª Gema Martín Muñoz.

La nueva Europa en los albores del siglo XXI. Conflicto/ cooperación
Fechas: 13 y 14 de julio • Coordinación: Dª Sagrario Morán Blanco y Dª María Angustias Caracuel Raya.

Seminario sobre el Marqués de Santillana. VI Centenario de su nacimiento
Fecha: 15 de julio
Excmo. Ayuntamiento de Carrión de los Condes.

Infancia y desarrollo: colaboración internacional en el tercer mundo
Fechas: 16 y 17 de julio • Director: D. Francisco González Bueno.

Camino de Santiago: un milenio de Historia con la mirada puesta en el futuro
Fechas: 16, 17 y 18 de julio • Director: D. Paolo Caucci Von Saucken.

España ante la Unión Europea: los retos económicos, sociales y políticos
Fechas: 27, 28, 29, y 30 de julio • Director: D. Graciano Palomo.

Curso internacional de música de Cámara
Fechas: 18 al 31 de julio • Coordinación: Dª Elisabeth Michot Jowers.

II Academia de órgano: "Fray José de Echevarría"
Fechas: 26 de julio al 2 de agosto • Dirección: D. Roberto Fresco Lozano.

INFORMACION:
Centro Cultural Provincial • Plaza Abilio Calderón s/n • 34001 Palencia
Tfno: 979 71 51 00 Ext: 327-329-330 • Fax: 979 75 12 56
MATRÍCULA: Antes del 22 de Junio de 1998 (3.000 ptas.)

Con la colaboración de: Caja Duero

ORGANIZA: EXCMA. DIPUTACION PROVINCIAL DE PALENCIA
Cultura y Turismo

PALENCIA
FERIA CHICA 1998
Organiza: EL REGIO (TOROS, L.O.P., S.L. Teléfonos: 979 75 10 02 / 979 72 74 67)

Patrocinan:
EXCMO. AYUNTAMIENTO
EXCMA. DIPUTACIÓN

MAYO '98
SÁBADO
30
6 TARDE

GRAN NOVILLADA PICADA
6 NOVILLOS TOROS 6
de la ganadería de MIRANDA, Finca "Miranda de Pericalvo" de Galindo y Perahuy (Salamanca), con divisa celeste y blanca.
Señal: Despuntada la derecha y orejisana la izquierda, para los espadas

Y

DAVID VILARIÑO
DE MÁLAGA

MARIO COELHO
DE PORTUGAL

ALVARO ORTEGA
DE SEVILLA

VENTA DE LOCALIDADES: Venta anticipada **"BAR EL COSO".** Taquillas en la Plaza de Toros. Sábado, a partir de las 10 horas. **PRECIOS:** Sombra barrera 3.200. Contrabarrera 2.500. Tendido 1.800. Sol barrera 2.500. Contrabarrera 2.000 y Tendido 1.400. Jubilados (mayores de 60 años) 1.000. Niños hasta 12 años **GRATIS,** acompañados de un mayor.

EL COSO
Eduardo Dato, 8 Teléfono: 74 87 58 34005 PALENCIA

BAR-RESTAURANT -LOS JARDINILLOS-
C/. EDUARDO DATO, 2
TELEFONO (979) 74 55 81
PALENCIA

M.C.D.2022

El Parque de la Montaña contempla la conservación de los recursos naturales

Con relación a la atmósfera, agua, geología, suelo, vegetación, fauna y paisaje

La normativa del Parque Natural Fuentes Carrionas y Fuente Cobre-Montaña Palentina prevé la protección, conservación y restauración de los recursos naturales relativos a la atmósfera, agua, geología y morfología, suelo, vegetación, fauna y paisaje.

JOSE BENITO IGLESIAS

Imagen de una de las zonas con mayor vegetación del Parque Natural de la Montaña / ARCHIVO

El Plan de Ordenación de Recursos Naturales (PORN) del futuro Parque de la Montaña Palentina contempla aspectos tan importantes como el de mantener intacta la calidad de aire, limitando en el espacio natural protegido la emisión desustancias contaminantes en concentraciones tales que modifiquen la calidad del aire por encima de los niveles autorizados. A su vez, se promoverán las medidas correctoras necesarias para minimizar o, en su caso, eliminar las fuentes de emisión de olores o ruidos desagradables.

Para logra los objetivos previstos en la protección atmosférica se establecerá un sistema estable de intercambio de información permanente entre los órganos administrativos competentes en la materia, la Administración del Espacio Natural protegido y la dirección de la Central Térmica de Velilla, con el fin de disponer de datos actualizados sobre niveles de emisión e inmisión y detectar posibles riesgos para la zona.

En cuanto a la calidad del agua, se tratará de conseguir un adecuado tratamiento de depuración para los vertidos que se incorporen a las aguas del parque, ya sean de tipo urbano, industrial, agrícola o ganadero. También se preservarán las márgenes y riberas de ríos, arroyos y lagunas, restaurando las zonas que hayan sufrido alteraciones importantes por un mal uso, y se ordenará el uso de agua priorizando el abastecimiento a las poblaciones locales.

Igualmente se contempla la realización de estudios sobre localización de explotaciones ganaderas en régimen de estabulación y su impacto contaminante, eutrofización de las aguas embalsadas y contaminación provocada por actividades mineras.

En cuanto a las actividades mineras, se minimizará el impacto ambiental en las explotaciones subterráneas para poder hacerla compatible con la conservación del espacio natural, limitándose las actividades extractivas a cielo abierto, que sólo podrán autorizarse cuando supongan movimientos de tierra reducidos. Este tipo de actividad minera se impedirá en altitudes superiores a 1.500 metros por el impacto paisajístico crítico existente y el peligro para la vegetación.

La fertilidad de los suelos del parque se conservará en cuanto a sus características estructurales y texturales de las que depende en gran parte su vegetación y por evitar la aparición de fenómenos erosivos. Se preservarán los procesos biológicos de los suelos frente a la contaminación, procurando minimizar el uso de fertilizantes, plaguicidas y pesticidas. Estará prohibido el tránsito de vehículos fuera de las carreteras y caminos en las zonas de mayor valor natural del espacio, mientras que el pastoreo de montes se realizará de forma compatible con la conservación y mejora de los mismos, a la vez que se respetarán las exigencias selvícolas y conservación de los suelos en zonas arboladas o erosionables.

Las formaciones vegetales más representativas del espacio natural serán conservadas, especialmente aquellas que presenten un mayor peligro de degradación irreversible o alberguen flora y fauna de especial valor. Se evitará la desaparición de cualquier especie autóctona, asegurando la persistencia de su hábitat y se aplicarán si fuera preciso medidas de protección y conservación de la flora endémica, amenazada o relicta incluida en el Catálogo de Flora Amenazada del Espacio Natural.

No se autorizarán plantaciones con especies que no sean propias de la zona protegida y se garantizará la calidad y procedencia genética de semillas y plantones utilizadas en la reforestaciones con especies autóctonas.

ARCHIVO

Aplicación del Plan de Recuperación del Oso Pardo

Dentro de la adecuación de las actuaciones sobre la fauna del espacio natural -con el conjunto de Planes de Recuperación, Conservación y Manejo de Especies estatales o autonómicas vigentes- tendrá una especial incidencia el Plan de Recuperación del Oso Pardo aprobado por Decreto 108/1990 de 21 de junio, que coordina el Ministerio de Medio Ambiente (MIMA) -cuyos agentes aparecen en la foto- y la Fundación Oso Pardo. La Administración del Espacio Natural será responsable de los daños que pudieran causar las especies protegidas.

Especial atención a la fauna y paisaje

El PORN de la Montaña Palentina protegerá el conjunto de la fauna, conservando su abundancia, diversidad y singularidad, evitando la desaparición de cualquier especie autóctona, sin perjuicio del necesario control sobre las poblaciones de aquellas especies que amenazaran el equilibrio de los ecosistemas. Se adecuará la gestión de las especies con aprovechamientos cinegéticos o piscícolas a los objetivos del Parque Natural con los correspondientes Planes Técnicos de Gestión. A su vez, se condicionará la intensidad, superficie, duración y periodo de aplicación de los distintos aprovechamientos localizados en las Zonas de Uso Limitado y de Reserva a la protección y conservación de las áreas vitales de las especies amenazadas. La normativa permitirá la circulación de la fauna en el interior del espacio natural y hacia áreas vecinas, evitando el aislamiento de poblaciones. Con tal fin, los cercados y vallados deberán construirse de forma tal que no impidan la circulación de la fauna silvestre, salvo autorización expresa de la Administración del Espacio Natural. Asimismo, habrá un Plan de Reintroducción del Urogallo dentro del ámbito del Parque Natural.

En torno a la calidad paisajística, se procederá a su restauración donde haya sido deteriorada por acciones humanas como movimiento de tierras, actividades extractivas, apertura de pistas y caminos o de cualquier otro tipo. En el medio natural se evitará -salvo servicios como televisión, radio, teléfono o electricidad en núcleos urbanos del Parque- la introducción de cualquier elemento artificial (incluidas torres de comunicación, antenas, transformadores o publicidad exterior) que limite el campo visual, rompa la armonía del paisaje o desfigure la perspectiva. Asimismo se velará por el mantenimiento del territorio del espacio natural libre de basuras, desperdicios y vertidos, apoyando la aplicación de las normas contenidas en el Plan Director Regional de Residuos Sólidos Urbanos y los Planes de Saneamiento de las Cuencas afectadas por el espacio protegido. Se eliminarán cuanto antes los vertederos y escombreras incontrolados.Los instrumentos de Planeamiento Urbanístico deberán definir las condiciones que garanticen la integración paisajística de las edificaciones y mantengan el estilo tradicional predominante en la zona, prestando especial atención a la tipología o materiales de cubiertas y fachadas. En este sentido se promoverán las líneas de fomento o subvención necesarias. Finalmente, se fomentará la elaboración de estudios o catálogos sobre la arquitectura tradicional del espacio natural protegido con líneas de ayuda para adecuar las viviendas rurales.

M.C.D.2022

El serial de la valla de cerramiento de la estación

Portillos, pasos a nivel, pasarelas y pasos subterráneos

El serial de la valla de la estación de Palencia tiene su origen en el año 1912. Hasta entonces el ferrocarril estaba implantado en pleno campo y las velocidades no eran tan respetables como hoy en día. Los periódicos que se editaban eran "El Progreso de Castilla" y "El Crepúsculo".

JOSE PEREZ LLORENTE

El jefe de la estación de Palencia, Emeterio González, era una persona respetable que ascendió en el año 1881 a subisnpector de la línea del Noroeste. Pasó a ocupar su puesto Santiago Ruiz, que había sido jefe de estación de Busdongo. En aquella fecha en nuestros ferrocarriles existía el peaje, que era un derecho a pasar las vías mediante el pago de un precio, que algunos consideraban como el alquiler de la vía.

Más tarde se cambió lo del peaje por el billete de andén, que facilitaba al personal la entrada al recinto ferroviario mediante el pago de determinada cantidad. Esto del billete de andén obligaba a las estaciones a estar perfectamente cerradas.

La primera vez que se habló de la valla en Palencia fue en el año 1887, cuando la línea del Noroeste estaba tratando de ubicarse en Palencia, aunque finalmente se vio obligada a ubicar sus oficinas centrales en León. El Ayuntamiento propuso derribar una valla de propiedad municipal y colocar en su lugar otra, pero con portillos. El primero en levantarlos fue el Ayuntamiento. Se decía que eran indispensables para falicitar el tráfico y la empresa ferroviaria se los cerró. No hacía falta, porque se pasabva por cualquier sitio.

Lo curioso fue cuando el ferrocarril se decidió a cerrar su propiedad y sus instalaciones y separarla del casco urbano. Esta obra se aprobó oficialmente el 1 de agosto de 1912 y el cerramiento iba desde la Huerta Guadián hasta el cementerio, por ambos lados. El ferrocarril había comenzado las obras por su cuenta y riesgo y el Ayuntamiento las paralizo, pero sólo durante un día, ya que continuaron la jornada siguiente.

El Ayuntamiento alegó que "las tapias eran propias de un corral, más que de una estación de capital de provincia". Eran simples traviesas usadas, clavadas al suelo y sujetas por otra traviesa que hacía de abrazadera. Hasta hace muy poco ese vallado tan socorrido podía verse todavía en algunas partes. El Ayuntamiento no quería luchar con el ferrocarrill y dejó que concluyeran su proyecto.

El caso era que, ni billetes de andén, ni peaje, supusieron inconveniente alguno para que de la noche a la mañana aparecieran portillos por los lugares más estratégicos, donde había viviendas y la gente deseaba cruzar al otro lado. Se cerraban y al día siguiente aparecían otros. Los portillos habituales están situados en las casas de ferrovarios y viviendas anejas, la casa de "La Campanera", el Paseo de Victorio Macho, frente al edificio de la estación, la Avenida de Santander, el barrio de las Eras del Bosque, el Matadero, el Polígono y alguno que otro más. Todo un mapa de pasos ilegales.

Primer paso superior

El primer paso superior que se levantó fue el de la pasarela de Villamuriel, el de la Avenida de Santander y, el último, el de Cardenal Cisneros, además de la pasarela de la Huerta de Guadián. El paso inferior que están construyendo en la actualidad, -que salva las dos vías generales y deja convertida en una campa al resto de las vías, un total de nueve, haciendo desaparecer por completo la Estación de pequeña- ha sido tan lento en su aprobación y puesta en marcha como el resto de las obras.

En la estación, como era habitual en el ferrocarril, desde los primeros momentos hubo un paso a nivel que daba mucho trabajo al encargado de las barreras y permitía el paso de los vehículos. Para los viajeros había una trampilla corredera y se empezó a hablar de un paso superior en el año 1922. A los dos años vinieron unos técnicos de Madrid a levantar los plano. Como no había noticias de tal proyecto, el alcalde de Palencia hizo en 1927 una visita a la Dirección General de Ferrocarriles, donde le prometieron que en cuatro meses estaría levantada pasarela.

En 1928 se concedió la obra a un contratista de Valladolid y dio comienzo al año siguiente. Esta pasarela, levantada de oído, estuvo prestando servicio durante 37 años hasta que en 1965 llegó la electrificación y hubo que levantar una provisional durante 10 años, hasta que en 1975 se construyó el actual paso inferior.

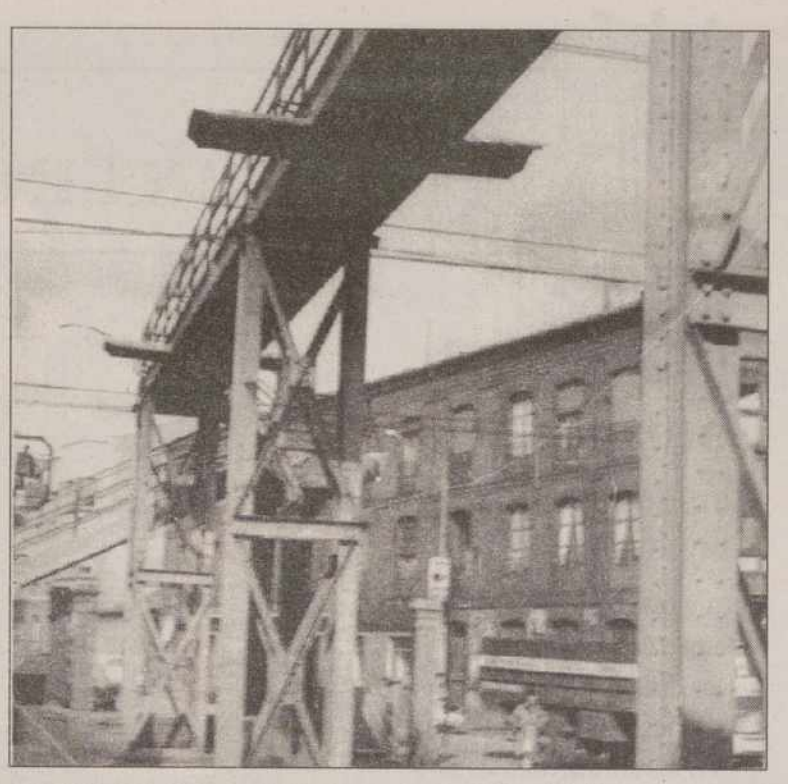

Pasarela levantada en Palencia por la electrificación / PEREZ LLORENTE

llévese los mejores por muy poco al mes*

Los mejores móviles en cuotas mensuales

Ahora en RadioPhone con MOVISTAR TOTAL podrá llevarse los mejores teléfonos móviles pagándolos en cómodas cuotas mensuales. Y además tendrá un seguro de robo o pérdida y las reparaciones correrán por cuenta de MOVISTAR TOTAL.

Además con cada MoviStar 120 MIN. DE CONVERSACIÓN y UNA BATERÍA JBS EXTRA DE REGALO.

CADENA RadioPhone
902 100 908
LÍNEA DIRECTA

EN PALENCIA: Eras del Bosque, 11 - Tel. 979 74 09 00
Becerro de Bengoa, 7 - Tel. 979 70 11 93 - Eras del Bosque, 3 - Tel. 979 70 60 55
EN SEGOVIA: Santo Tomás, 2 - Tel. 921 41 25 25
EN ZAMORA: Avda. Príncipe de Asturias, 13 - Tel. 980 67 00 19
EN SORIA: San Benito, 10 - Tel. 975 23 33 03

Distribuidor Oficial MoviStar

(*) Promoción válida hasta el 31-5-98 gestionando el Alta en Cadena RadioPhone exclusivamente con los terminales anunciados. Consúltenos condiciones de financiación y garantías de MOVISTAR TOTAL. (1) Promoción válida hasta el 31-5-98 gestionando el Alta en Cadena RadioPhone. 30 min. cada mes hasta Septiembre. Bonificación en tráfico hasta el 15-9-98. (2) Promoción válida entre el 15-5-98 y el 15-6-98 gestionando el Alta en Cadena RadioPhone. Promoción no acumulable con otras ofertas.

ROVER 400, EXCLUSIVIDAD POR MENOS DE DOS MILLONES.

Dirección asistida. Cierre centralizado. Inserciones de madera. Elevalunas eléctricos delanteros. Airbag del conductor y alarma perimétrica y volumétrica. Y ahora la serie 400 tiene 183.000 ptas. menos o el aire acondicionado de regalo.

MODELO	POTENCIA	AHORA*
414 i 5p	103 CV	1.995.000 Ptas.
420 D 5p (A/A)	86 CV	2.502.000 Ptas.
420 Si 4p (A/A)	136 CV	2.902.000 Ptas.

ROVER SERIE 400
SOBRE TODO ES UN ROVER

* PRECIOS FINALES RECOMENDADOS INCLUIDO IVA, TRANSPORTE, IMPUESTO DE MATRICULACION Y DESCUENTO DE 183.000 PTAS. VALIDO PARA VEHICULOS EN STOCK EN PENINSULA Y BALEARES HASTA FIN DE MES. APROVECHESE DEL PLAN PREVER Y DE TODAS LAS VENTAJAS QUE LE OFRECE ROVER FINANCE EN LA COMPRA DE SU NUEVO ROVER.

Concesionario Oficial: **PALENCIA. PAL MOTOR, S.A.** C/ Andalucía, 9. EL VIAL.
Tels: 73 06 14/25/44.

M.C.D.2022

Ruta gastronómica palentina

El rincón del Gourmet

¿Dónde comer en Palencia

Los amantes de la buena mesa tienen en esta página, todos los días de la semana, una guía donde encontrar los mejores restaurantes de Palencia para comer, cenar, picar una buena tapa u organizar celebraciones especiales, familiares y de empresa; además, para deleite de los "aprendices de chef", cada día se incluirá una receta de los más prestigiosos cocineros de la región.

BAR Ecuador
DEL PICOTEO PALENTINO

VAMONOS DE PICOTEO
Casa Matías

CHOPITOS FRITOS ....700 Ptas.
BROCHETA DE CHAMPIÑONES....225 Ptas.
TABLA "IBERICA" DOCE VARIEDADES ....1.800 Ptas.
MOLLEJAS DE LECHAZO DE CASTILLA ....850 Ptas.
JIJAS "IBERICAS" O DE "CIERVO" ....525 Ptas.
SOLOMILLO "IBERICO" A LA PLANCHA CON PIQUILLOS ....850 Ptas.

C/. Martín Calleja, 19 - Teléfono/Fax 979 74 41 18

RESTAURANTE
Hotel REY SANCHO

LUNES:
Lentejas al estilo de la abuela
MARTES:
Fabada Asturiana
MIERCOLES:
Patatas a la importancia
JUEVES:
Cocido castellano

VIERNES:
Potaje de garbanzos
SABADOS Y DOMINGOS:
DIAS DEL ARROZ
Arroz con bogavante
Arroz abanda
Arroz con almejas
Arroz a la huerta

TODOS LOS DIAS... UN PLATO DE COCINA CASERA

MENÚ:
Ensalada Mixta. Pella Valenciana. Postre
Precio: 1.600 Ptas.

MENÚ NIÑOS:
Spaghetti bolognesa. Escalope milanesa. Postre
Precio: 800 Ptas.

Avda. Ponce de León, s/n - Tfno.: 979 - 72 53 00 - Fax: 979 - 71 03 34

RESTAURANTE ISABEL

PRIMEROS
Pencas de acelga con almejas - Huevos fritos con patatas, chorizo y pisto - Pimientos rellenos de morcilla
SEGUNDOS
Chuletillas - Rape en salsa verde con ajos tiernos - Entrecot al gusto
Pan, vino y postre
2.500 Ptas.
Valentín Calderón, 6.
Tfno.: 74 99 98

BAR - RESTAURANT
-LOS JARDINILLOS-

- Comuniones
- Bodas
- Comidas empresa
- Menús especiales

C/. Eduardo Dato, 2. Tfno.: 979-74 55 81. PALENCIA.
RESERVE SU MESA

RESTAURANTE
BAR Carlos

GRAN VARIEDAD
PLATOS A LA CARTA
Tapas y Picoteo
ESPECIALIDAD
SEPIA A LA PLANCHA

C/. Conde Vallellano, 2.
Tfnos.: 70 0115 - 71 02 65 - Palencia

COCINA ITALIANA CASERA

Restaurante Italiano
Vía Miracoli

PIZZAS EN HORNO DE LEÑA
PESCADOS - CARNES
ABIERTO TODOS LOS DÍAS
NUEVA CARTA
OFERTAS ESPECIALES GRUPOS
C/. Gral. Mola, 86 - Tfno.: 75 20 50

LA FRAGATA
RESTAURANTE

Menús viernes, sábados y domingos, desde 2.300 ptas.

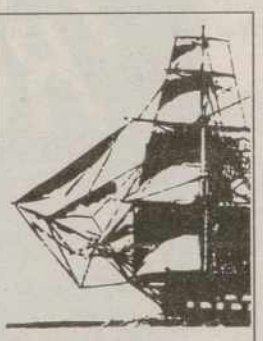

MENÚ DE DEGUSTACIÓN
ENTRADAS:
Pudín de Cabracho - Pastel de Verduras - Pimientos del Piquillo - Rellenos en salsa de nueces - Cornetes de Salmón
PRIMEROS:
Filetes de lenguado al Cava con langostinos o Brocheta de Mero
SEGUNDOS:
Estofado de rabo de toro u Ossobuco
POSTRE, PAN, VINO Y CAFÉ
3.400 pts.

Pedro Fernández del Pulgar, 6 - Teléfono 75 01 29 - 34005 Palencia

NUEVA COCINA TEX-MEX

CERVECERIA FLANDES

BURRITOS - NACHOS - COSTILLAS - GUACAMOLES - Y NUESTRA SELECCIÓN DE ENSALADAS
Y TODA CLASE DE PICOTEO
MENÚS (DE LUNES A VIERNES, MEDIODÍA)
MENÚ FLANDES: 475 ptas. - MENÚ TEX-MEX: 875 ptas. COCINA BELGA: 1.375 ptas.
Sin olvidar nuestas paletas de patatas fritas
CERVECERÍA FLANDES, El arte de la Cerveza.
Pasaje Com. San Francisco. Tel.: 70 07 08. Valentín Calderón, 10 - Ignacio Mtnez. de Azcoitia, 11

LA RECETA

Nabos con zanahorias

RESTAURANTE HOTEL REY SANCHO

Avda. Ponce de León, s/n - Teléfono 979 - 72 53 00

INGREDIENTES:

3/4 kg. de zanahorias, 3/4 kg. de nabos, 1 cebolla grande (125 g), 1 cucharada sopera de harina, 6 cucharadas soperas de aceite, 1 cucharada (de las de café) de azúcar, agua y sal.

Se lavan y pelan las zanahorias y los nabos. Se cortan en 2 ó 4 (según lo gruesos que sean) a lo largo.

En una cacerola se pone el aceite a calentar; una vez caliente se echa la cebolla pelada y picada menuda. Se rehoga hasta que esté transparente (unos 6 minutos) y entonces se ponen las zanahorias y los nabos. Se espolvorean con la harina, se salan y se añade el azúcar. Se mueve todo bien y se agrega agua, la justa para que los cubra. Se deja cocer lentamente, es decir, a fuego mediano durante más o menos 1/2 horas. Esto depende de lo fresco y tiernos que estén las zanahorias y los nabos.

Se sirven en fuente honda con su salsa.

M.C.D.2022

Mañana, jornada sobre la calidad educativa

También se analizarán los planes de mejora que se desarrollan en 13 centros

El Centro Cultural Provincial alberga mañana una jornada sobre calidad y planes de mejora con los objetivos de acercar a los centros educativos públicos la filosofía de la calidad en educación. También se dará a conocer el modelo europeo de gestión.

REDACCION

La Dirección Provincial de Educación organiza una jornada en la que se tratará sobre la calidad y la educación. Se celebrará el martes día 26 de mayo en el Centro Cultural Provincial.

Asistirán todos los directores de centros públicos de la capital y la provincia, así como inspectores, asesores de la Unidad de Programas, asesores de Formación de los Centros de Profesores y de Recursos y directores de los Equipos de Orientación Psicopedagógica.

Presentará la jornada el director provincial de Educación, Javier Serna García, e intervendrán como ponentes el subdirector general de Institutos de Educación Secundaria y de Escuelas de Idiomas, Liborio López García y el director de Centros Educativos Francisco López Rupérez, quien clausurará la jornada.

A la vez se trabajará sobre Planes de Mejora, que son actuaciones que surgen en los centros educativos como consecuencia de la aplicación de la filosofía de calidad total y tras la autoevaluación de ese centro, el cual identifica sus "puntos fuertes" y sus "áreas de mejora". Sobre estas últimas, fundamentalmente, se diseñan Planes de Actuación que pretenden corregir o subsanar las deficiencias que en el centro se producen sobre administración, gestión u organización.

Actualmente se están desarrollando trece Planes de Mejora en la provincia de Palencia en otros tantos centros de Educación Primaria y Educación Secundaria.

La jornada pretende a través de la comunicación de experiencias generar un intercambio de las mismas y provocar un mejor y mayor conocimiento entre todos los demás, para que del mismo pueda surgir la posibilidad de ampliar esta forma de hacer a todos los posibles durante el próximo curso.

También asisten a la jornada equipos directivos de dos centros, uno de Primaria de Covaleda (Soria) y uno de Secundaria de Laredo (Cantabria) que contarán la experiencia que vienen realizando ya desde el curso anterior en Planes de Mejora.

En la provincia de Palencia se están desarrollando durante este curso 13 planes de mejora en otros tantos centros, lo cual ha supuesto para los mismos y para la propia Dirección Provincial de Educación un decidido apoyo a la mejora de la calidad educativa en una filosofía de gestión de lo público que destaca el papel de las personas como eje de las organizaciones que pone el acento en los procesos y en los resultados evaluables que revaloriza el gusto por lo bien hecho, que asume la ética de la responsabilidad ante los ciudadanos y ante la sociedad y que promueve un dinamismo de las organizaciones e instituciones públicas orientando a su mejora continua.

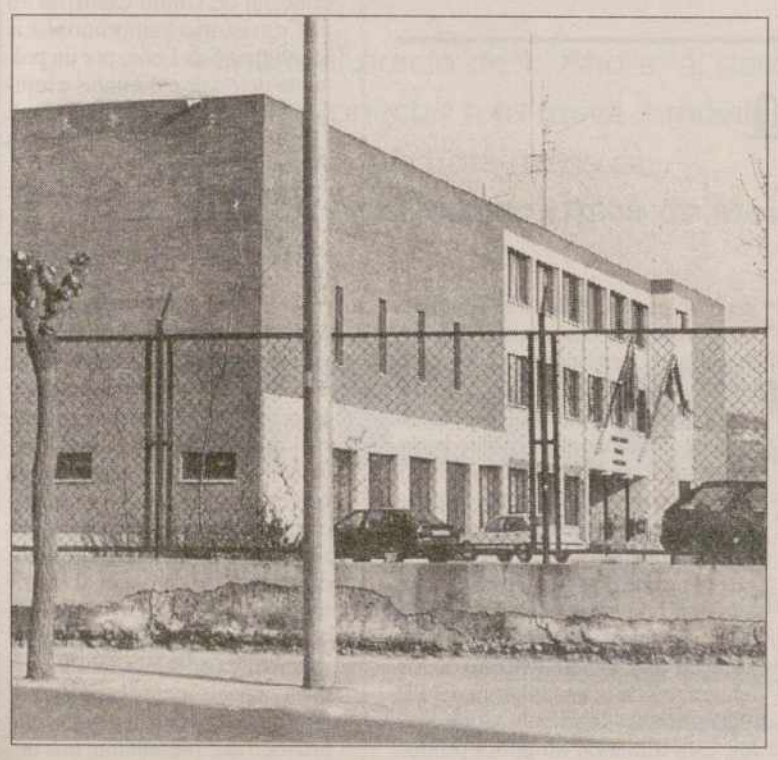

IES Trinidad Arroyo / ARCHIVO

AGUSTIN GONZALEZ

Las fiestas patronales del Colegio La Salle

La Marcha PROYDE, en la que participaron medio millar de personas, con el fin de obtener fondos para las obras misionales lasalianas, fue el comienzo del amplio programa de actos organizados con motivo de las fiestas patronales del Colegio La Salle de Palencia, que se inauguraron oficialmente el día14, con el pregón y diversas competiciones deportivas. Hubo teatro, con la representación de la obra "Juan soñador", dirigida por el Hermano José Miguel, e interpretada por alumnos del centro. El día 15, festividad de San Juan Bautista de La Salle, alumnos, padres y profesores asistieron a una misa en San Lázaro, y después hubo competiciones deportivas y desfile de disfraces, todo ello en el centro, cuyo patio se convirtió en un parque de atracciones y diversión para los más pequeños. Finalmente hubo verbena y el esperado toro de fuego. El sábado 16 fue el Día de la Familia, con un encuentro de toda la comunidad educativa y diversos actos festivos en la finca de la carretera de Villalobón. El domingo fue el Día del Alumno Finalista, que celebraron con una eucaristía y la tradicional foto de los alumnos-as de C.O.U., que abandonan este curso el centro.

NEUMATICA HIDRAULICA BECO
Ahora, también en Palencia
Delegación:
C/ Andalucia, 199 (El Vial)
Telf. 979 71 29 61 Fax 979 71 29 53
34003 Palencia
Lunes 25 - 7'30 tarde
Presentación de nuestras instalaciones y a continuación un vino español
ESTUDIOS Y PROYECTOS
ELEMENTOS:
Óleo - Dinámicos
Componentes Neumáticos
Tuberías Flexibles
Bombas - Motores - Racores
Filtros - Acumuladores
Depósitos - Compresores
• Fabricación de cilindros hidráulicos
• Suministros de barra cromada
• Suministro de tubo lapeado
• Elementos hidráulicos
NEUMATICA HIDRAULICA BECO S.A.
CENTRAL: C/ ALUMINIO, PARC. 16
POL. SAN CRISTOBAL
47012 VALLADOLID
Telf. 983 21 21 28
Fax 983 21 21 35
Distribuidores de:
ASCO
JOUCOMATIC
HYDROMAT®
DISTRIBUIDOR Atlas Copco PARA VALLADOLID AVILA Y SEGOVIA
legris
CILINDROS CICRO, S.A. CROMADOS
PEPPERL+FUCHS
Parker
OLAER
Roquet

M.C.D.2022

Quijano pide que no se limite la libertad de los militantes en las primarias

Hoy se abre el proceso para designar a los candidatos del PSOE

El secretario general del PSOE de Castilla y León, Jesús Quijano, reclama que no haya, ni por parte de las ejecutivas locales o provinciales, ni por los propios candidatos a las primarias del partido "actuaciones que limiten o condicionen la libertad de los militantes".

EFE / VALLADOLID

Ante el proceso de primarias que se abre hoy para designar a los candidatos del PSOE a la presidencia de la Junta de Castilla y León y a las alcaldías de las capitales de provincia y de Ponferrada, Quijano, en declaraciones a EFE, advirtió que de este sistema "no se tienen que dar otro tipo de consecuencias internas o de política orgánica".

A partir de hoy se abrirá este proceso en la comunidad, en la que los candidatos del PSOE a las alcaldías de Avila, Salamanca, Burgos, Segovia y León se decidirán mediante el sistema de primarias al concurrir en estas capitales dos aspirantes, aunque tambien en Soria podría iniciarse este proceso y se descarta en Palencia, Valladolid y Zamora.

Quijano reconoció que "hace unas semanas no era previsible que hubiera aspirantes en tantas capitales" de la región, y achacó parte de esta "animación" al "efecto Borrell".

Respecto a la candidatura socialista a la presidencia del Gobierno regional, a la que concurre Jaime González, elegido en el congreso del pasado mes de octubre, el dirigente del PSCL-PSOE precisó que "es difícil que haya algun aspirante más, ya que de haberlo ya hubiera hecho algun tipo de manifestación".

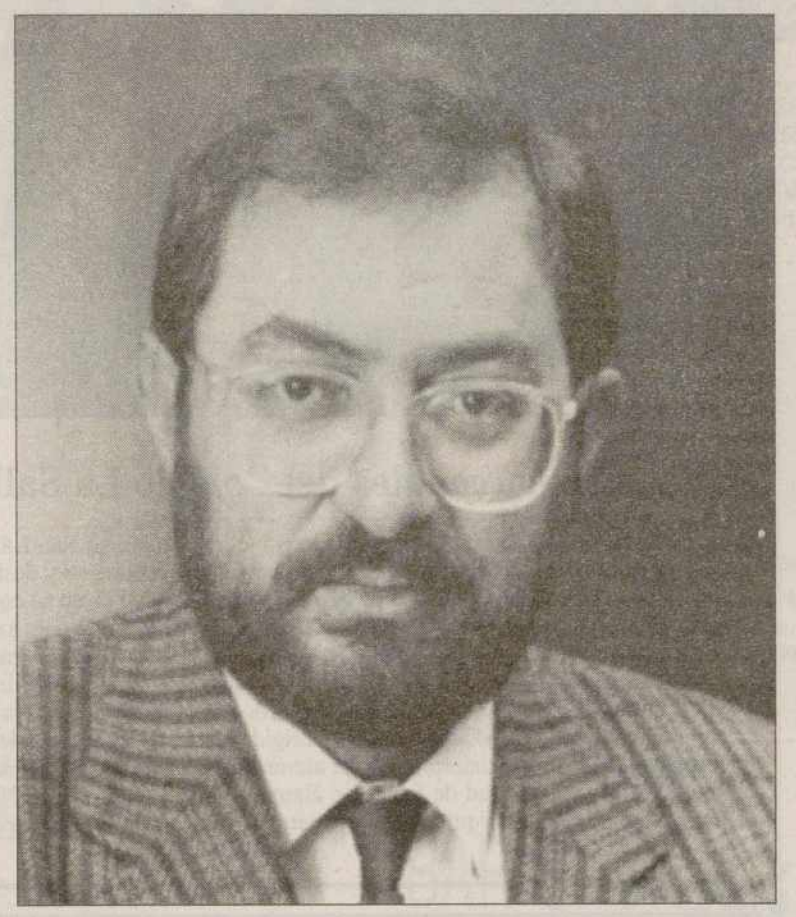

Quijano / ARCHIVO

Para Jesús Quijano, esto es "un síntoma de que la mayoría del partido estima positivo lo que hay, y está de acuerdo con el candidato nombrado, pues de lo contrario hubiera salido algún aspirante por algún sitio".

"Si recibe un buen apoyo de firmas, como ya está ocurriendo, le dará un grado de legitimación importante", precisó el secretario general del PSOE en relación a la campaña de recogida de firmas de Jaime González, quien ha decidido concurrir a las primarias mediante este sistema de apoyo.

Desde el próximo lunes, 25 de mayo, y hasta el 13 de junio, los aspirantes a las distintas candidaturas tendrán que presentar los avales necesarios mediante la recogida de firmas entre los militantes, un 20 por ciento en aquellas agrupaciones que tengan más de 300 afiliados, y un 25 por ciento en las que no superen esta cifra, o bien tendrán que contar con el apoyo de los comités locales.

Aranda no renuncia al proceso

La agrupación del PSOE en Aranda de Duero seguirá adelante con las elecciones primarias pese al escrito de la Secretaría de Organización regional de esta formación política, que limita las primarias a capitales de provincia y municipios de más de 50.000 habitantes.

La secretaria general de la agrupación arandina, Leonisa Ull, aseguró que "el proceso ya está iniciado y no variaremos las previsiones salvo que reciba mos del partido órdenes expresas por escrito".

Ull dijo desconocer una circular enviada por la Secretaría de Organización Regional socialista, fechada el 21 de mayo, en la que se recuerda que en el primer periodo de junio "únicamente se celebrarán primarias en municipios que sean capital de provincia o tengan más de 50.000 habitantes".

Uno de los dos candidatos que pretendían concurrir a las primarias en Miranda de Ebro, Julián Simón Romanillos, se mostró deacuerdo con esta decisión, mientras que su oponente, Fernando Campo, indicó que "retrasar las primarias hasta el 99 significa en la práctica dinamitar el proceso, porque no se podrá celebrar con tranquilidad en vísperas de las elecciones locales de junio".

Argote formaliza hoy su dimisión

Un concejal independiente, alcalde en funciones de Treviño

EFE / BURGOS

El alcalde y los tres concejales del PP del Ayuntamiento de Condado de Treviño formalizarán hoy en un pleno su dimisión por su posición a favor del inicio del proceso contemplado en el Estatuto de Autonomía de Castilla y León para la segregación del enclave.

El pleno, de carácter extraordinario, se iniciará a las 10,00 horas de la mañana y la dimisión se materializará en el punto 36, último del orden del día de la sesión, confirmó el alcalde Ernesto Argote (PP).

El grupo municipal Independiente del Ayuntamiento presentará una moción para que, con anterioridad, uno de sus tres concejales sea designado teniente de alcalde, y evitar la paralización administrativa del Ayuntamiento de Condado de Treviño, que junto al de La Puebla de Arganzón configura el enclave burgales, que geográficamente se ubica en Alava.

Una vez que el pleno acepte las dimisiones, el secretario municipal trasladará el acuerdo a la Junta Electoral Provincial que, a su vez, comunicará a los siguientes miembros de la candidatura municipal del PP su situación de suplentes para que se proceda a su designación como concejales.

Un concejal independiente será a partir de hoy alcalde en funciones del Ayuntamiento de Treviño, anunció a EFE el alcalde del principal ayuntamiento del enclave burgalés, Ernesto Argote (PP).

El decreto del todavía alcalde del Partido Popular por el que se nombrará teniente de alcalde a uno de los concejales independientes, partidarios de la anexión de Treviño a Alava, será uno de los 36 puntos del orden del día del pleno, cuyo último asunto a tratar será la dimisión del alcalde y los tres concejales de su equipo de gobierno.

Argote justificó esta decisión, que aún no ha sido comunicada a los propios concejales independientes, porque "creemos que el Partido Popular no tiene personas para integrar una gestora y que todo el proceso se va a dilatar mucho, por lo que, de no haber alguien que tome las riendas, se produciría un claro vacio de poder que afectaría negativamente al funcionamiento del Ayuntamiento".

Pese a que el propio Argote había intentado que en el pleno previsto para mañana se pudiera formalizar también la dimisión del resto de los integrantes de la candidatura del PP a las últimas elecciones municipales, esta dimisión no podrá producirse.

Uno de cada cinco habitantes es mayor de 65 años

EFE / VALLADOLID

Castilla y León tiene en la actualidad el mismo grado de envejecimiento que alcanzará España en un plazo estimado de entre diez y quince años, y Europa dentro de veinte o veinticinco años, informaron ayer fuentes del Gobierno regional.

El 20 por ciento de la población castellanoleonesa, es decir uno de cada cinco habitantes o medio millón de ciudadanos, es mayor de 65 años, de los cuales 65.728 residen en la provincia de Valladolid.

De este medio millón de personas, la cuarta parte (125.000 ciudadanos) tienen más de 80 años, el 17 por ciento de los cuales vine solos, según las mismas fuentes.

El último padrón municipal, realizado en 1996, asigna a Castilla y León un total de 2.508.496 habitantes, de los cuales 1.270.367 son mujeres (50,64 por ciento) y 1.238.129 varones (49,36 por ciento), según datos del Instituto Nacional de Estadística (INE).

El censo anterior, efectuado en 1991, asignaba a la comunidad 2.545.926 habitantes, lo cual quiere decir que entre ese año y el de 1996 -fecha del último padrón-, la población castellanoleonesa ha descendido un 1,47 por ciento.

Juzgan a un concejal de Zamora por injurias

EFE / ZAMORA

El juzgado de lo Penal de Zamora inicia hoy la vista oral contra el concejal de Unión Centrista en el Consistorio zamorano, Luis Rodríguez San León, por un presunto delito de calumnias e injurias al procurador regional Juan Cot y a su esposa, la edil María Eugenia González Baquerín.

La acusación particular solicitará una pena de tres años y medio de prisión para Rodríguez, mientras que la defensa solicitará su libre absolución, según informaron hoy a Efe fuentes de las partes personadas en el caso.

El posible delito de injurias y calumnias se basa en unas declaraciones efectuadas por el concejal el 11 de enero de 1996 en una emisora de radio y en la edición de Castilla y León de un diario de tirada nacional. Luis Rodríguez acusó entonces al matrimonio de beneficiarse de sus cargos públicos, como procurador regional y concejala del PP, respectivamente, para obtener compensaciones personales, lo que provoco que presentaran una demanda contra el edil centrista.

M.C.D.2022

Número Único MoviLine

Hasta 4 móviles con el mismo número, sólo un alta y sólo una cuota mensual.

4 líneas al precio de 1. Ahora, al darte de alta en MoviLine, puedes conectar a tu móvil 3 móviles más. Pagando sólo un alta y una cuota mensual.

Es el nuevo Número Único de MoviLine.

Distribuidor Oficial

MoviLine
Estés donde estés

TELESTANT

C/ Mayor, 101 ☎ 979 730 828 - 979 701 808

Si desea información de otra provincia, llame a nuestro tlfno. de atención al cliente: 902 111 909

•**TELESTANT** *te ofrece la mejor cobertura*•

© STAFF de PUBLICIDAD 1998

M.C.D.2022

La FSM descarta las primarias y apoya la candidatura de Almeida

Lissavetzky descarta un congreso extraordinario pese al estrecho margen del triunfo

SPC / MADRID

Los socialistas madrileños dieron ayer el visto bueno al pacto con el Partido Democrático de la Nueva Izquierda (PDNI) en una apretada votación, que pone de manifiesto, por si quedara alguna duda, la división que existe en el seno de la Federación Socialista Madrileña (FSM). La coalición electoral con el PDNI, que coloca a su presidenta, Cristina Almeida, como candidata a la Presidencia de la Comunidad de Madrid, fue respaldada por 300 votos (el 52%). Los votos en contra ascendieron a 271 (el 47 por ciento) mientras que se registraron 5 votos en blanco (el 86 por ciento), y 10 delegados decidieron no votar.

La votación de ayer enfrentaba a las dos "familias" socialistas de la FSM, la de los "renovadores", más cercanos a su secretario general, Jaime Lissavetzky, y los "acostistas", próximos al "guerrismo", que están liderados por José Acosta, y que defendían la celebración de unas primarias antes de alcanzar cualquier acuerdo con otra fuerza política, al igual que Borrell.

Lissavetzky no cree que con la división que ha puesto de manifiesto el resultado de la votación pueda abrirse una crisis, ni en la Federación madrileña ni el resto del PSOE. Por ese motivo, abogó por el inicio de una nueva etapa sin etiquetas ni tensiones internas. "No hay la más mínima sombra de un congreso extraordinario, máxime cuando precisamente la propuesta que ha ganado es la del secretario general y su ejecutiva", sentenció.

No obstante, rechazó que haya sido la postura de Borrell la que haya sido rechaza con la votación de ayer, porque el candidato socialista la Presidencia del Gobierno "no se presentaba en este comité regional". En su opinión, la "histórica" decisión de ayer ha hecho que sea "un mal día para la derecha, porque a Ruiz Gallardón le ha salido un grano", dijo.

José Acosta coincidió con Lissavetzky en que no debe haber divisiones, pese al resultado de la votación, y abogó por el diálogo entre todos los sectores, "porque los 29 votos de diferencia no son sustento suficiente para el objetivo necesario de diseñar un proyecto común". Dijo no sentirse derrotado pese a haber perdido, pues cree que la diferencia sólo ha estado el voto emitido por los 40 miembros de la Ejecutiva. Acosta se siente "ganador" porque entre los delegados al comité, quitando los miembros de la Ejecutiva, ha triunfado la tesis de a favor de las primarias por encima del acuerdo con el PDNI. "No me siento perdedor, ni pido dimisiones, ni divisiones, ni leches en vinagre", enfatizó. También insistió en la necesidad de diálogo interno el ex alcalde de Madrid Juan Barranco, miembro del sector crítico. La ex ministra de Asuntos Sociales, Matilde Fernández, se mostró mucho más crítica con el resultado y siguió defendiendo que el acuerdo con Nueva Izquierda debería haberse alcanzado tras la celebración de unas primarias.

Además, lanzó un mensaje muy claro a la Ejecutiva de su partido: que "deje de hacer las cosas desde arriba y respete lo que viene desde abajo".

En la oposición, el portavoz de Interior del PP, Ignacio Gil Lázaro, señaló que "la quiebra del socialismo madrileño es la quiebra evidente del socialismo español", y pone de manifiesto, en su opinión, "su desorientación y la falta de procedimientos sólidamente representativos en el interior de la organización". "Todo aquello que se pretendía acreditar a través del proceso de primarias como una especie de lección a las demás fuerzas políticas no ha terminado siendo sino un mero elemento decorativo", dijo.

EFE

"No ha perdido Borrell"

El secretario general de la Federación Socialista Madrileña, Jaime Lissavetzky, dijo ayer que con la ratificación por el Comité Regional del acuerdo con Nueva Izquierda "no ha perdido Borrell", que sigue siendo "el candidato de todos los socialistas". Para Lissavetzky, el apoyo del Comité Regional de la FSM a la candidatura conjunta (PSOE-NI) de Almeida a la Comunidad "no ha dejado tocado el proceso de primarias" y tiene una nula implicación nacional, por lo que el PSOE "no se plantea un congreso extraordinario".

PERDEDORES

José Acosta no se siente perdedor, "ni pido dimisiones, ni divisiones, ni leches en vinagre", pero afirma que es necesario dialogar

Satisfacción en el PDNI

La presidenta del Nueva Izquierda, Cristina Almeida, recibió la noticia con satisfacción y consideró "positivo" que haya diferencias dentro de la federación socialista. "Hay que saber apreciar las cosas que cuestan hacerse", dijo, a la vez que señaló que "una vez que se ha aprobado, esperemos que todos los que han votado, tanto a favor como en contra, apostemos por la ilusión, porque ese sería el mejor resultado". El secretario general del PDNI, Diego López Garrido, por su parte, explicó que con este acuerdo "se inicia una nueva etapa de la izquierda". Destacó el hecho de que la FSM "hay sido capaz de aprobar una candidatura de una persona que no es de su partido". "Ese va a ser su candidatura, algo que les enaltece y demuestra su conciencia política", subrayó.

Llamada a toda la izquierda

La resolución respaldada ayer incluye, además de la aprobación de la coalición electoral con Nueva Izquierda, una llamada al diálogo "a toda la izquierda, tanto social como política y muy especialmente a Izquierda Unida, para avanzar, desde el diálogo permanente, en la búsqueda de soluciones de progreso compartidas para el Gobierno de las instituciones madrileñas". En el punto 3 de la resolución se asegura que "manteniendo el carácter plural, la izquierda tiene en Madrid la obligación y la responsabilidad de no defraudar las expectativas que una gran mayoría de los ciudadanos han depositado". "En este sentido, y pensando en las futuras elecciones municipales y autonómicas, la FSM-PSOE se ratifica en su compromiso de impedir gobiernos de la derecha".

Una política conjunta en lo sucesivo

Los integrantes de la Plataforma en defensa de las Primarias del PSOE madrileño consideraron ayer que el "ajustado" resultado del Comité Regional, por el que se ratifica el acuerdo con NI en la Comunidad, constata la necesidad de que se implante en el PSOE una nueva forma de "hacer política". Tras proclamar el resultado de la votación, la Plataforma en defensa de las Primarias -que agrupa a "acostistas", "borrellistas", Izquierda Socialista y alcaldes de la Plataforma del Sur- ofreció una rueda de prensa en la que Pedro Sabando anunció que estudian la presentación de un candidato conjunto a las primarias del Ayuntamiento de Madrid.

En este sentido, indicó que aún es pronto para desvelar el nombre del candidato que puede representar a las distintas "sensibilidades" agrupadas en torno a esta Plataforma, aunque destacó que la intención de todos es "superar las etiquetas nominalistas" y articularse en torno a un proyecto "ideológico".

El alcalde de Fuenlabrada, José Quintana, destacó lo "ajustado" del resultado del Comité Regional, puso de manifiesto que los defensores de las primarias han resultado vencedores en las agrupaciones, y recordó que los 44 votos de los miembros de la Ejecutiva regional han sido decisivos a la hora de inclinar la balanza hacia los partidarios del pacto con NI. Señaló que en las primarias para elegir al candidato a presidente del Gobierno no ganó el candidato apoyado por la dirección federal, Joaquín Almunia, mientras que en este Comité Regional la postura de la Ejecutiva Regional no ha contado con el "excelente resultado" que ésta esperaba. Esto conllevará, dijo Quintana, que no se cuestione a la dirección regional ni se pida la celebración de un Congreso extraordinario, aunque sí un cambio en las formas "de hacer política", que a partir de ahora -señaló- se deberá hacer de forma "conjunta y con la participación de todos". "Hacer una lectura distinta de ese resultado -advirtió- implicará meterse en una situación que nosotros ni desearíamos ni tampoco hemos buscado". Sabando, que encabezó el apoyo a José Borrell en las primarias a la Presidencia del Gobierno, felicitó a la CER, si bien consideró que la dirección regional podría haber realizado un "mayor esfuerzo".

M.C.D.2022

EL DIA
DEPORTIVO
Lunes, 25 de mayo de 1998 ▮ EL DIARIO PALENTINO

Los jugadores del CF Palencia se abrazan tras conseguir un gol / ENRIQUE CAÑA

Cara morada, cruz venteña

Se fumó un paquete de "Celtas". El Palencia, en el mejor encuentro de la temporada, ante un gran equipo, inició de forma espectacular la fase de ascenso a Segunda B goleando a un Celta de Vigo B que demostró en La Balastera todas las virtudes y defectos que se le esperaban. El Palencia se coloca líder y en una inmejorable posición, pese a ser la primera jornada, dado que venció a uno de sus rivales directos, mientras que el "coco" Móstoles no pasaba del empate en casa ante el Siero, en teoría, sólo en teoría, la perita en dulce del grupo.

En un apasionante encuentro, el Palencia goleó por 4-2 a un Celta de Vigo B que evidenció tremendos fallos en defensa, pero un gran potencial, teniendo por instantes contra las cuerdas a un Palencia que logró irse con ventaja de 2-1 en el marcador, tras marcar Molinero en el peor momento de los morados. Antes, Villahoz adelantaba a los morados, pero poco después ponía el equilibrio el cuadro vigués. La segunda parte fue un espectáculo morado, rompiendo a los visitantes al contragolpe, marcando Alberto, tras perfecto servicio de Molinero el 3-1 y rematando la faena Villahoz. En el descuento, productor de un error de Geñín, llegaba el definitivo 4-2. El Palencia mostró su cara buena, la de un equipo motivado, serio, letal en ataque y pasa a liderar el grupo, convirtiéndose en el favorito para el ascenso, aunque aún resten cinco partidos. En taquilla se sumó 1.100.000 pesetas, con la venta de entradas y abonos en el campo, a las que habrá que sumar lo ya ingresado de la venta anticipada y los próximos ingresos, que se presumen cuantiosos si el Palencia sigue arriba.

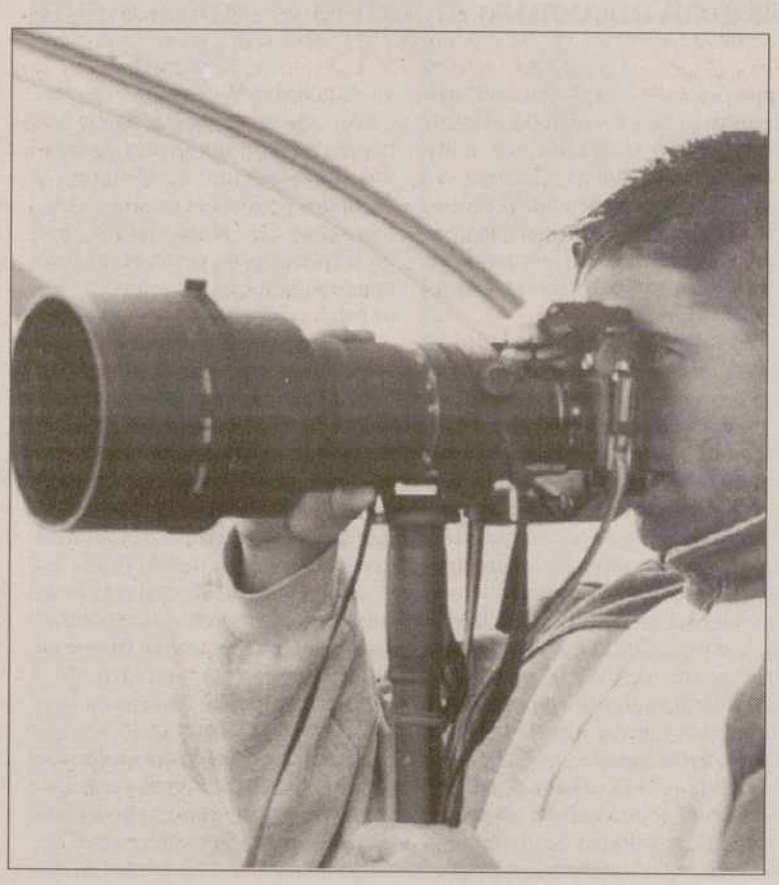

El CF Palencia "otea" el objetivo / ENRIQUE CAÑA

La cruz llegó en Venta de Baños. El cuadro ferroviario, al que sólo le valía el triunfo, no pasó del empate ante un Uxama que nada se jugaba, pero que llegaba primado. El gozo en un pozo y el segundo ascenso a Tercera se fue a Soria. Los venteños tienen opciones de subir, siempre y cuando lo haga la Segoviana y el Palencia a Segunda B. La fiesta fue completa en Becerril, donde los de Jesús Collantes golearon y acaban líderes de la Preferente y con el pasaporte del ascenso a Tercera logrado la semana anterior.

SUMARIO

JUVENILES

El Palencia se salva del descenso tras ganar al Vadillos
Página 8

ATLETISMO

Francisco Villameriel gana la Media Maratón de Gijón
Página 8

FUTBOL

Chema Torres decide abandonar el banquillo de la Peña Castilla
Página 8

M.C.D.2022

La afición respondio para apoyar a un CF Palencia que mereció la victoria / ENRIQUE CAÑA

El Palencia se "fumó" un "Celtas"

Los morados se colocan líderes tras ganar en un gran encuentro al fortísimo equipo vigués

4 PALENCIA		2 CELTA B
Gerñín	♦♦♦	Sergio
Fernando	♦♦♦♦	Marcos
Villahoz	♦♦♦♦♦	Rafa
Revuelta	♦♦♦	Javi
(Fran, 66)	♦♦♦	Rial
Guati	♦♦♦	Nacho
Martín	♦♦♦	Lema
Joaquín	♦♦♦	(Jonathan, 77´)
(Isidro, 78´)	♦	Alex
Cantero	♦	(Villa, 62´)
(Bueno, 57´)	♦♦♦♦	Pablo
Molinero	♦♦♦♦♦	David
Colega	♦♦♦	Yago
Alberto	♦♦♦♦	(Jecho, 77´)

• GOLES

1-0, minuto 18: Villahoz.
1-1, minuto 27: Javi.
2-1, minuto 45: Molinero.
3-1, minuto 72: Alberto
4-1, minuto 80: Villahoz.
4-2, minuto 90: David.

• ARBITRO

Santurio Martínez, asturiano. Gran arbitraje. Amarillas a los locales Fernando, Fran, Colega y Cantero y a Rafa, Rial, Nacho y Jecho.

ALBERTO MORENO

Se fumó un paquete de "Celtas". El Palencia, en el mejor encuentro de la temporada, ante un gran equipo, inició de forma espectacular la fase de ascenso a Segunda B goleando a un Celta de Vigo B que demostró en La Balastera todas las virtudes y defectos que se le esperaban. El Palencia se coloca líder y en una inmejorable posición, pese a ser la primera jornada, dado que venció a uno de sus rivales directos, mientras que el "coco" Móstoles no pasaba del empate en casa ante el Siero, en teoría, sólo en teoría, la perita en dulce del grupo.

No hubo sorpresas en el onc einicial morado. Geñín defendía los palos, con Guati, Fernando, Fran y Martín en defensa; Colega y Villahoz en los pivotes; Alberto, Cantero y Joaquín en la línea de medias puntas y arriba Molinero. Los morados salieron con ganas, animados por el empate matinal del Móstoles y ofreciendo la imagen que se esperaba de este equipo desde el comienzo liguero, demostrando que una cosa es la liga y otra esta fase definitiva. Los de Alfredo Merino presionaron sin parar, sin dejar pendsar a un cuadro vigués que salió un tanto acomplejado. El Palencia presionaba muy arriba, con ayudas constantes. El primer tanto no tardó en llegar, pero no la tranquilidad.

El Celta de Vigo B se quitó la careta del miedo. Empezó a jugar mucho y bien, dominando totalmente el centro del campo, entrando en banda, especialmente la izquierda, y creando una y otra vez peligro. Los jóvenes jugadores gallegos comenzaron a desarrollar lo mucho y bueno que llevan dentro, aunque seguían evidenciando sus lagunas defensivas. El Palencia de desmoronó. Cedió metros al rival, estaba a mer ced y le dio al balón a los gallegos. Fueron unos malos momentos que ase agudizaron con el tanto del empate, tras una pérdida de balón de Cantero y una espectacular contra celeste, su mejor arma. El partido era de claro color visitante, que tuvo una clara oportunidad para adelantarse. Cuando ya se entraba en el tiempo de descuento, cuando todos pedían la hora para corregir los errores detectados, llegó el tanto de Molinero y segundos después el final de la primera parte. Un tanto más psicológico que nunca, justo en el momento más apropiado y cuando peor estaba el Palencia.

En la segunda parte, el Palencia retrasó un tanto su línea de presión. Le esperaba en campo propio y allí incomodaba al rival, que pese a todo seguía dominando, aunque ya sin tanto peligro. Alfredo Merino, técnico morado, leyó muy bien el partido. La banda izquierda del rival estaba siendo un puñal. Relevó a Cantero, en evidente mal estado de forma, pese a la tremenda voluntad que le pone, colocando a Bueno en el medio centro y desplazando a Colega a la banda, situando a Joaquín en el otro ala.

Desde ese momento, el balón fue del Palencia. Los morados presdionaban muy bien en el centro del campo, lanzando contragolpes letales, manteniéndose firmes en defensa, con un inconmensurable Fernando, y llevando pelgiro una y otra vez, especialmente en las botas de Molinero, que no paró de correr, de presionar al rival, de bajar a recibir y de servir goles, como el que significaba el 3-1, tras un gran movimiento. En pleno delirio morado, ante un Celta apresurado y necesitado, llegaba el cuarto gol, de nuevo obra del "chico para todo" Villahoz, aprovechándose de una serie de rechaces y de la ingenuidad defensiva gallega.

La Balastera era una fiesta. El Palencia no sólo arrancaba el playoff ganando, sino que era capaz de golear a un fortísimo equipo, recordando mucho al que hizo lo propio ante la Segoviana. La entrada de Fran le dio todavía más consistencia a la defensa, colocando el cartel de "stop", anulando a su estrella Pablo. En el descuento, en un error de Geñín, que tuvo dos intervenciones providenciales en momentos delicadísimos, llegaba el 4-2. Un Palencia sensacional, trajabador, presionante en el que brillaron sus individualidades pudo con un «Celtas», pero muy largo.

M.C.D.2022

EL PARTIDO, MINUTO A MINUTO

1er TIEMPO

Minuto 0.- Gran ambiente en La Balastera, con la mejor entrada de la temporada. Tarde agradable. El Celta de Vigo B pone el balón en juego, atacando el Palencia a favor de viento en la portería del río.
Minuto 14.- Centro preciso de Alberto sobre Molinero en el segundo palo, que remata de cabeza fuera en una gran oportunidad.
Minuto 18. PRIMER GOL DEL PALENCIA.- Saque de banda largo, el balón cae a Alberto, que al primer toque le deja el balón a placer a Villahoz, pegado a él y libre de marca, rematando con la pierna izquierda en el área pequeña, sin que nada pueda hacer Sergio.
Minuto 27.- Pérdida de balón de Cantero en el centro del campo que provoca una rapidísima contra viguesa que culmina en el ´parea pequeña Javi.
Minuto 28.- Saque de esquina cerradísimo al segundo palo de Molinero, que remata libre de marca Villahoz, pero el balón se estrella en el lateral de la red.
Minuto 43.- Geñín salva en su salida a bocajarro ante Yago, en la mejor oportunidad de los gallegos en todo el encuentro.
Minuto 44.- Lema lo intenta desde lejos, pero su disparo se va por encima del larguero.
Minuto 48. SEGUNDO GOL DEL PALENCIA.- Centro medido de Joaquín al segundo palo que remata de cabeza, ganando la espalda a la defensa, Molinero.
Minuto 48,33.- Nada más sacar de centro del cuadro gallego, el colegiado señala el final de la primera parte.

2º TIEMPO

Minuto 0.- Pone el balón en juego el Palencia, que ataca en la portería de la Copa. Sin cambios en las formaciones de uno y otro equipo.
Minuto 3.- Centro de Martín, Molinero para con el pecho, ganando de nuevo la espalda a los defensores, se queda solo delante del portero, en el área pequeña. Duda un segundo, al no esperar el error defensivo y cuando pega de volea llega un tanto forzado, aunque en una gran posisición, enviando por encima del larguero. Una gran opotunidad para el burgalés.
Minuto 6.- Falta que bota Martín, ideal para un zurdo, busca el primer palo, pero el balón se va por encima del larguero.
Minuto 8.- Jugada de Alex por la banda izquierda, rematando fuera, por encima del larguero.
.Minuto12.- Cambio importantísimo en el desarrollo del encuentro. Cantero, que no estaba acertado, deja su puesto a Bueno, que se coloca en el medio centro junto a Villahoz. Colega queda en el interior derecho, tapando esa banda, de auténtico peligro de los vigueses y colocando a Joaquín en la izquierda, donde empezó a brillar.
Minuto 15.- Jugadón de Pablo, que se va de Revuelta, busca la línea de fondo y sirve atrás para Villa, que se revuelve y saca un disparo seco que atrapa Geñín en una extraordinaria intervención, dado que llevaba dureza y remató entre una nube de piernas. Fue la parada de la tarde.
Minuto 21.- Revuelta, lesionado, abandona el terreno de juego, entrando en su lugar Fran, que se coloca de central.
Minuto 27. TERCER GOL DEL PALENCIA- Jesús Bueno recibe el balón en la zona de medios del equipo rival, Molinero hace un movimiento, buscando la espalda de la defensa viguesa, recibiendo el balón en inmejorable posición, busca la línea de fondo, encara al portero y sirve a placer a Alberto, que acompaña la jugada y marca ante la oposición de un defensor. Un precioso gol.
Minuto 29.- El Palencia roba un balón en el centro del campo, Alberto toca en corto sobre Molinero que se va solo al marco vigués, pero agotado, opta por disparar desde el borde del área, ante la salida de Sergio, raso, flojo, pero colocado, pero el balón se estrella en el palo y sale fuera.
Minuto 31.- Nacho bota una falta a la altura del interior derecho buscando puerta, pero Geñín, bien colocado, desvía a saque de esquina, sin arriesgarse a parar el balón, para evitar el rechace.
Minuto 35. CUARTO GOL DEL PALENCIA.- Falta que bota el Palencia, tras sufrir una dura entrada Isidro, que minutos antes había entrado por Joaquín, colocándose en su puesto natural de interior zurdo. El balón, muy pasado, parece irse fuera, pero toca Villahoz, la defensa toca mal, dispara Villahoz, vuelve a rechazar en corto la defensa, dejando a Villahoz en una inmejorable posición en el área pequeñam remachando con furia. Fue un gol de fe y constancia, ayudado por un error defensivo de una defensa viguesa, muy alta y de envergadura, pero que falló una y otra vez por alto, especialmente en el segundo palo.
Minuto 39.- Julio Guati lo intenta de cabeza, pero su remate se va por encima del larguero.
Minuto 46.- Pelotazo largo sobre el portal de Geñín, sin aparente peligro. El portero palentino sale al borde del área para recoger la pelota , ante la presencia del recién incorporado David, pero no logra atajarlo. El balón cae al suelo, forcejea el jugador gallego que se queda spolo y marca a placer. Reclamó falta Geñín, pero no pareció. Fue su único error en una tarde acertada, con dos internvenciones destacadísimas en momentos delicados.
Minuto 49.47. FINAL DEL PARTIDO.- El colegiado, tras un saque de esquina con remate de Colega de volea desde fuera del área, señala el final del encuentro. Tremenda ovación en los graderíos al equipo, que no responde, como suele ser habitual, desde el centro del campo. Los jugadores son despedidos con una sonora ovación. Sonó, como al principio del encuentro, el himno del Palencia (que parecía estar en el baúl de los recuerdos). El colegiado es despedido con una gran ovación, dado que realizó un arbitraje casi perfecto. Con este resultado y el empate entre Móstoles y Siero, el Palencia se coloca como líder sn solitario del grupo A-1. El próximo partido del play-off será en Pola de Siero ante el cuadro asturiano, adelantado a la jornada del sábado, a partir de las seis y media de la tarde.

Villahoz destacó por los dos goles que marcó / ENRIQUE CAÑA

Un gran Palencia en un gran encuentro

El de ayer fue uno de los partidos que gustan. Goles, alternativas en el marcador, emoción, lucha constante, ambientazo en los graderíos, buen juego por ambos lados y... triunfo del Palencia. Fue casi un calco del partido entre el cuadro morado y la Segoviana que acabó con 5-1. Los morados jugaron su partido más completo de la temporada, en el momento más apropiado y ante un rival, que pese a la derrota, evidenció un gran potencial. La Balastera fue una fiesta de color morado y blanco.

Molinero fue uno de los mejores / ENRIQUE CAÑA

M.C.D.2022

Alfredo Merino salió satisfecho del trabajo de su equipo / ENRIQUE CAÑA

Alfredo Merino: "La clave ha estado en la presión sobre el rival"

ALBERTO MORENO

Alfredo Merino , técnico morado, era la viva imagen de la satisfacción tras el encuentro. Los morados empezaron el play-off de forma espectacular, colocándose líderes en solitario. "Hemos hecho un gran encuentro antre un gran equipo. Pese a la derrota, el Celta de Vigo B me ha encantado. Teníamos informes de ellos y todos se han correspondido con la realidad. Ya dije que no le quería de ninguna forma, porque es un gran equipo, un equipazo. Sabíamos que no les podíamos dejar pensar y así ha sido. El equipo ha hecho un trabajo enorme, desde el primer al último jugador, no han parado de correr. No han dejado pensar en ningún momento al rival. La clave ha sido la presión que hemos realizado".

Dos, a nuestro juicio, fueron las claves del triunfo. Por un lado, el segundo tanto de Molinero, cuando peor estaba el Palencia, y por otro, el acertado cambio de Alfredo Merino, tapando la banda izquierda de los visitantes. "El gol de Moli ha sido clave, psicológico, para darnos más confianza. Llegó cuando peor estábamos. El Palencia, con la salvedad de los quince últimos minutos de la primera parte fue superior y el 2-1 nos dio alas. En cuanto al cambio, unas veces se acierta y otras, no. Los interiores del Celta de Vigo B nos estaban haciendo mucho daño y fue una manera de pararles".

Durante la semanase vio un Palencia en los entrenamientos tremendamene motivado. "No he parado de decir que la liga es una cosa y el play-off, otra. Se nos ha hecho muy larga a todos, pero hemos cambiado el chip.Durante toda la semana hemos trabajado muchos conceptos, especialmente la presión y se notaba en los jugadores una gran tensión que han desarrollado en el campo. No me cabe otra cosa que felicitarles por el tremendo trabajo que han desarrollado y el partidazo que han hecho".

El Palencia se coloca líder, pero no quiere triunfalismos. "Desde el primer momento he dicho que este grupo es el más fuerte de todos. Hoy se ha demostrado, poruqe aunque hayamos ganado, hemos tenido a un grandísimo equipo ante nosotros. El Móstoles tiene un gran nivel, pero el Siero nos ha hecho un gran favor, pero cuidado, de nada vale ganar al Celta de Vigo B y luego caer en Asturias. Lo que estoy seguro es que trabajando con esta intensidad, de esta forma, será muy difícil que perdamos el encuentro. Ya dije también que dentro de lo complicado del grupo lo bueno era el calendario, siempre y cuando comenzásemos ganando. Ahora tenemos dos partidos ante los asturianos, a los que no hay que menospreciar y menos tras su empate en Madrid, y si los sacamos adelante podemos dar un paso de gigante para lograr el ascenso".

UN SORPRENDENTE EMPATE

Antes del comienzo del encuentro se conocía el resultado del otro partido dentro del grupo A-1 entre el Móstoles y el Siero en tierras madrileñas. El favorito y rival directo del Palencia era el cuadro madrileño. Nadie daba un duro por el cuadro asturiano y menos con la referencia tremenda del partido entre el Betanzos, cuarto del grupo gallego y el Lealtad asturiano, primero de su grupo, que acabó con un escandaloso 7-1. Sin embargo, saltó la sorpresa. El Siero, próximo rival de los morados en tierras asturianas, muy cerca de Mieres (donde el Palencia tiene clavada una espina), lograba empatar en Móstoles y le hace un gran favor a los palentinos, aunque, por contra, habrá que tener cuidado con ellos, porque estarán crecidos para recibir al Palencia. Siempre es bueno que los rivales empaten y de esta forma el equipo de Alfredo Merino pasa a liderar en soliario el grupo.

En lo que hace referencia al resto de equipos castellano-leoneses evidenciaron que su potencial es fortísimo. En el grupo A-2, la Ponferradina venció sin problemas en San Sebatián de los Reyes, pero el Compostela B hizo lo propio en Oviedo. Es evidente que el primer puesto en este grupo estará entre ambos.

En el grupo A-3, el Salamanca B fue el único equipo de nuestra Comunidad que perdió, cediendo en el campo del Lalín por 3-1. El Aranjuez hizo vale su condición de favorito y ganó claramente al Navia por 3-1.

En cuanto al grupo A-4, el Betanzos, como antes comentábamos, le hizo un siete al Lealtad, pero la Segoviana lograba empatar a cero en la Ciudad Deportiva ante el Real Madrid C. El Venta de Baños estará muy pendiente de lo que ocurra en el grupo A-1 y en el A-4. Si Palencia y Segoviana, los dos a la vez, lograsen el ascenso a la Segunda B habría dos plazas más en Tercera División, que serían ocupadas por los equipos del grupo de la zona de las provincias representadas, por lo que el cuadro venteño, pese a aser cuarto, podría ascender junto a Becerril, Norma y Almazán.

UNO A UNO. TROFEO TVP

GENIN

● ● ●

Realizó dos paradas espectaculares en momentos delicados, con 1-1 y con 2-1 en el marcador. Lástima que su error en el tercer gol le bajase la nota. Jugó con unas molestias en el abductor.

GUATI

● ● ●

Pasó muchísimoa apruos en la primera parte. Su banda era una vía de paso para los interiores y lateral visitante. Joaquín poco le ayudó en defensa. Corregido el problema, se entonó.

FERNANDO

● ● ● ●

Magistral. Pudo ganarse también la matrícula de honor. Atento al corte, segurísimo, sin conseciones, colocando la línea, parecía un imán. Uno de sus mejores encuentros de la temporada.

REVUELTA

● ● ●

Pese a un par de errores en el pase, estuvo acertado, aunque le sacasen mucho de su zona. Pidió el cambio, al subir un problema muscular en la parte posterior del muslo, siendo relevado por Fran.

MARTIN

● ● ●

Apenas subió, pero en defensa estuvo segurísimo. Todos los balones que recibió los jugó siempre con sentido y por su zona no entraron apenas. Un partido serio del lateral zurdo morado.

COLEGA

● ● ●

Mostró su clase por cuentagotas, entonándose en la segunda parte. En la primera participó poco en el juego de creación, pero en la banda hizo diabluras, tapando y aguantando el balón

ALBERTO

● ● ● ●

Brilló más en el juego colectivo que en el individual, pero fue clave en los goles. Dio uno a placer a Villahoz, marcó el de la tranquilidad y sirvió otro a Molinero, que lanzó al palo.

CANTERO

●

No le acaban de salir las cosas. Pone voluntad, se mueve, pero no está afortunado y parece desmoralizado. Además, el primer gol visitante partió de una pérdida suya del balón.

JOAQUIN

● ● ● ●

En la primera parte, pese a no parar de trabajar, estuvo un tanto perdido en defensa, siendo superado por su par. Magistral servicio en el segundo gol. Se entonó mucho en la segunda parte.

BUENO

● ● ● ●

Con su presencia en el campo, el Palencia ganó muchísimo. Supo jugar a las bandas, buscando el contragolpe y dio un sensacional pase en el tercer gol. Gran partido del de Dueñas.

FRAN

● ● ●

En los minutos que estuvo en el terreno de juego demostró que está ahora en su mejor momento de temporada. Segurísimo, sin fisuras, coreado y aclamado por los seguidores morados.

ISIDRO

●

Entró en los últimos minutos, relevando a Joaquín, jugando de interior izquierda. Fue solicitado por los seguidores morados. Penetró bien por banda, cuando más espacios había.

LOS MEJORES

VILLAHOZ Y MOLINERO

● ● ● ● ●

Por primera vez en la temporada, este premio del mejor es compartido y con justicia. Molinero pareció un chaval de 20 años. No paró de correr, de presionar al rival, de buscar el balón, de aguantarlo y luego, matador, en el momento más delicado, colocando el 2-1 en el descuento. Trajo en jaque a la defensa visitante, a la que superó por alto en todas las ocasiones. Falló dos claros goles, uno de ellos totalmente desfondado, lanzando al palo. Fue su mejor encuentro de morado en esta temporada. Llega 20 goles, 19 en liga (máximo goleador del grupo), uno en la Copa ante la Leonesa y este del play-off, más la asistencia a Alberto. En este tipo de encuentros, el burgalés se crece y es decisivo.

Villahoz estuvo inmenso. Como siempre, se puso el mono de faena y no paró de recuperar balones en el centro del campo. Marcóm dos goles decisivos (uno de ellos dedicado, con saludo militar, a sus compañeros de "mili"). Un partidazo.

M.C.D.2022

Los palcos de La Balastera

La satisfacción era generalizada en el seno del CF Palencia. Los jugadores que entrena Alfredo Merino se mostraron en todo momento contentos con el resultado conseguido, pero también lo estaban los directivos y, por su puesto, las autoridades locales y provinciales que acompañaron en el palco a la Junta Directiva que preside Rafael Peinador.

"El ascenso está en la mano del CF Palencia"

Jugadores, directivos y autoridades creen posible el objetivo del club

ALBERTO ABASCAL

La satisfacción era generalizada en el seno del CF Palencia nada más acabarse el encuentro que protagonizaron palentinos y celtiñas.

Lógicamente, el hombre más feliz de la primera plantilla del CF Palencia no era otro que **Villahoz** y es que no todo los días un defensa logra marcar la mitad de los goles de su equipo y en un partido tan importante como el que se disputó ayer en el Municipal de La Balastera.

"Es emocionante porque marcar dos goles no es fácil para un jugadores con mis características. De todas formas, pese a que estoy muy contento con mi actuación, lo importante es que hemos conseguido la victoria ante un Celta B que no es ninguna perita en dulce. Este resultado no debe cegarnos porque todavía quedan por delante cinco encuentros importantísimos".

Mientras tanto, **Molinero**, que ayer volvió a marcar, aseguró nada más acabar el encuentro que "ganar al Celta no ha sido tan fácil como la gente puede pensar por el resultado. Tenemos que seguir luchando de esta manera para conseguir el gran objetivo del ascenso. Por mi parte, seguir metiendo goles siempre me motiva para futuros encuentros".

No obstante, el capitán **Fernando** considera que el equipo, pese a la rotunda victoria, todavía tienen que mejorar algunos aspectos: "Hemos hecho un buen partido en líneas generales, pero tenemos que mejorar algunas cosas porque no hay que olvidar que hemos tenido 20 minutos en la primera parte realmente malos. Menos mal que Molinero marcó el 2-1 que para mí fue la clave para que lográramos en la segunda parte ampliar el marcador".

El presidente del CF Palencia, **Rafael Peinador**, tampoco podía ocultar su satisfacción por la victoria conseguida, por la recaudación y porque las autoridades también salieron satisfechas del recinto deportivo. "El equipo ha jugado muy en todo momento y eso se ha notado en el terreno de juego. Las autoridades locales está apoyando en todo momento al CF Palencia. Tengo que reconocer que nosotros siempre pedimos más de lo que podemos recibir, pero siempre encontramos la respuesta adecuada por su parte. Por lo demás, el equipo ha estado a la altura de lo esperado y espero que todo siga así para lograr el ascenso que todos queremos".

El turno de opiniones por parte de las autoridades lo inició el presidente de la Diputación Provincial, **Jesús Mañueco**: "Salgo encantado del partido que hemos podido presenciar. Yo creo que el CF Palencia tiene una gran base y así sí que podemos aspirar al ascenso a la categoría de la Segunda División B. Francamente, el equipo ha funcionado a las mil maravillas".

EQUIPO

Las autoridades consideran que el CF Palencia cuenta con un bloque que será capaz de conseguir el ansiado ascenso a la categoría de la Segunda División B.

El alcalde de la ciudad, **Marcelo de Manuel**, también valoraba de forma positiva el partido que ofreció el equipo de Merino Tamayo: "el CF Palencia ha sido netamente superior al rival. La fase de ascenso es una competición muy dura, pero con esta afición y con este equipo no debemos temer perderla".

Mientras el delegado territorial de la Junta de Castilla y León, **Rafael Peinador**, y el subdelegado del Gobierno, **Luis Vicente Moro**, aseguraban que "el CF Palencia ha sido en todo momento netamente superior, tenemos que seguir por el mismo camino porque ésto no ha hecho nada más que comenzar".

El concejal de Turismo, **Cándido Arija**, y el diputado provincial de Deportes, **Alberto Pérez Villar**, también se mostraron muy satisfechos y contentos con el resultado alcanzado y el juego desplegado por el equipo morado.

El turno de valoraciones lo cerró el director técnico de la Fundación Provincial de Deportes, **Gerardo Cisneros**, quien aseguró que "tenemos que estar orgullosos de este equipo porque nos hace concebir esperanzas de ascenso".

La satisfacción era generalizada por la victoria lograda ante el Celta B / ENRIQUE CAÑA

M.C.D.2022

RESULTADOS Y CLASIFICACIONES DEL FUTBOL PROVINCIAL

FASE DE ASCENSO A SEGUNDA DIVISION B

RESULTADOS GRUPO A-1

PALENCIA	4	2	Celta B
Móstoles	1	1	Siero

CLASIFICACION GRUPO A-1

		PJ	G	E	P	GF	GC	PTOS
1	**Palencia**	**1**	**1**	**0**	**0**	**4**	**2**	3
2	Móstoles	1	0	1	0	1	1	1
3	Siero	1	0	1	0	1	1	1
4	Celta B	1	0	0	1	2	4	0

RESULTADOS GRUPO A-2

Univ. Oviedo	1	3	Compostela B
S. Sebastián R.	0	2	Ponferradina

CLASIFICACION GRUPO B-2

		PJ	G	E	P	GF	GC	PTOS
1	Compostela B	1	1	0	0	3	1	3
2	Ponferradina	1	1	0	0	2	0	3
3	Univ. Oviedo	1	0	0	1	1	3	0
4	S.Sebastián R.	1	0	0	1	0	2	0

RESULTADOS GRUPO A-3

Lalín	2	0	Salamanca B
Aranjuez	3	1	Navia

CLASIFICACION GRUPO A-3

		PJ	G	E	P	GF	GC	PTOS
1	Lalín	1	1	0	0	2	0	3
2	Aranjuez	1	1	0	0	3	1	3
3	Salamanca B	1	0	0	1	0	2	0
4	Navia	1	0	0	1	1	3	0

RESULTADOS GRUPO A-4

Real Madrid C	0	0	G. Segoviana
Betanzos	7	1	Lealtad

CLASIFICACION GRUPO B-4

		PJ	G	E	P	GF	GC	PTOS
1	Betanzos	1	1	0	0	7	1	3
2	Real Madrid C	1	0	1	0	0	0	1
3	G. Segoviana	1	0	1	0	0	0	1
4	Lealtad	1	0.	0	1	1	7	0

REGIONAL PREFERENTE GRUPO A

RESULTADOS

C.D. Norma	5	1	A.D. VILLADA
A.D. San Esteban	1	0	C.F. Briviesca
C.D. HERRERA	3	2	A.D. Las Navas
C.D. Cebrereña	1	1	S.D. Visontiun
C.F. PALENCIA "B"	3	1	C.D. AGUILAR
U.D. Gpo. Río Vena	0	1	S.D. Almazán
C.D. VENTA DE BAÑOS	0	0	Sporting Uxama
C.D. BECERRIL	5	1	C.D. La Granja

Descansa: C.D. GUARDO

CLASIFICACIONES

		PJ	G	E	P	GF	GC	PTOS
1	**C.D. BECERRIL**	**32**	**22**	**6**	**4**	**79**	**33**	72
2	C.D. Norma	32	21	5	6	81	36	68
3	S.D. Almazán	32	21	5	6	67	28	68
4	**C.D. VENTA DE BAÑOS**	**32**	**21**	**5**	**6**	**50**	**20**	68
5	**C.D. AGUILAR**	**32**	**18**	**5**	**9**	**57**	**29**	59
6	Sporting Uxama	32	14	10	8	36	32	52
7	**C.F. PALENCIA "B"**	**32**	**14**	**7**	**11**	**54**	**47**	49
8	**C.D. GUARDO**	**32**	**13**	**8**	**11**	**36**	**40**	47
9	**C.D. HERRERA**	**32**	**12**	**7**	**13**	**41**	**50**	43
10	U.D. Gpo. Río Vera	32	9	11	12	30	34	38
11	C.D. La Granja	32	11	5	16	46	54	38
12	A.D. Las Navas	32	12	1	19	42	58	37
13	**A.D. VILLADA**	**32**	**9**	**7**	**16**	**41**	**60**	34
14	A.D. San Esteban	32	9	6	17	29	55	30
15	C.F. Briviesca	32	6	6	20	36	65	24
16	C.D. Cebrereña	32	5	4	23	28	68	19
17	S.D. Visontiun	32	4	4	24	32	76	16

LIGA NACIONAL JUVENIL

RESULTADOS

Villa Angeles	0	4	U.D. Salamanca B
Peña Antonio José	4	1	PEÑA R.D. CASTILLA
C.F. Peña	2	1	G.E. Renault
R.C.D. Ribert	0	1	Betis C.F.
Real Valladolid B	4	0	C.D. Zamora
C.F. PALENCIA	2	0	Vadillos C.F.
Atco. Bembibre	0	5	Firestone C.F.
C.D. Numancia	0	1	P. Col. Diocesano

CLASIFICACIONES

		PJ	G	E	P	GF	GC	PTOS
1	Real Valladolid B	30	24	5	1	61	15	77
2	G.E. Renault	30	18	6	6	67	34	60
3	R.C.D. Ribert	30	16	6	8	69	46	54
4	P. Col. Diocesano	30	14	9	7	62	33	51
5	Betis C.F.	30	13	10	7	46	34	48
6	C.F. Peña	30	11	7	12	34	43	40
7	C.D. Numancia	30	12	3	15	37	51	39
8	Vadillos C.F.	30	10	8	12	41	41	38
9	**PEÑA R.D. CASTILLA**	**30**	**9**	**10**	**11**	**33**	**38**	37
10	Villa Angeles	30	10	7	13	28	43	37
11	**C.F. PALENCIA**	**30**	**10**	**6**	**14**	**57**	**55**	36
12	Firestone C.F.	30	9	9	12	35	31	36
13	C.D. Zamora	30	9	8	13	35	41	35
14	U.D. Salamanca B	30	10	5	15	39	52	35
15	Peña Antonio José	30	6	7	17	34	68	25
16	Atco. Bembibre	30	5	2	23	23	76	17

REGIONAL PROVINCIAL

RESULTADOS

Baltanás – Villamuriel	2 – 3
Alar – Castilla Dueñas	0 – 0
Cervera – Carrión	1 – 2
Saldaña – Monzón	1 – 2
Paredes – Barruelo	1 – 1

Descansó: Cristo Atco.

CLASIFICACIONES

	PJ	PTOS
Cristo Atco.	19	45
Carrión	19	31
Paredes	20	31
Saldaña	19	30
Barruelo	19	30
Villamuriel	19	30
Cervera	19	29
Monzón	19	28
Castilla Dueñas	19	19
Alar	19	17
Baltanás	19	6

PROXIMA JORNADA

Villamuriel – Cristo Atco.
Castilla Dueñas – Baltanás
Carrión – Alar
Monzón – Cervera
Barruelo – Saldaña
Descansa: Paredes

M.C.D.2022

FUTBOL / CAMPEONATO DE REGIONAL PREFERENTE GRUPO A

El Venta de Baños se quedó sin festejos

REDACCION

V. DE BAÑOS	0
UXAMA	0

• **Venta de Baños**
Alberto, Salva, Miguel, Rubén, Valbuena, Dubi, Mara, Ramírez, Pato, Luis y Hernández. También jugaron Raúl, Manolo y Luis.
• **Uxama**
López, Arturo, García, Carlos, José, Mendo, Alvarez, Luis, Miguel, Quique y Rolín. También jugaron Melendre y Pacheco.
• **ARBITRO**
Dirigió el colegiado Arenal Gómez, del Colegio Zamorano, auxiliado en las bandas por Bercianos y Villa. Expulsó a Manolo en el minuto 86 por doble cartulina.
• **INCIDENCIAS**
Partido disputado en el Municipal de Venta de Baños con 600 personas en las gradas, lleno a reventar. Al final del encuentro, los jugadores recibieron el aplauso generalizado de la afición pese a no conseguir el ascenso.

El ascenso del Venta de Baños se quedó para mejor ocasión. Todos los preparativos que estaban diseñados a lo largo de la semana se quedaron en el baúl de los recuerdos después de que el conjunto que entrena Enrique Hermoso no pudiera lograr la victoria frente al cuadro del Uxama.

De hecho, el Uxama vino a Venta de Baños con la idea de no salir derrotado del campo puesto que las primas pudieron pulular en el ambiente.

El caso es que el Venta de Baños tenía ante sí la oportunidad clara para conseguir el ascenso a la Tercera División, que de haberlo conseguido hubiera acompañado al Becerril después de que los de Collantes lo hubieran conseguido una semana antes.

Dominio

Los jugadores del Venta de Baños se habían concienzado a lo largo de la semana que ganar al Uxama era una empresa difícil, pero factible. El caso es que los jugadores de Hermoso salieron al terreno de juego con las ganas de conseguir un gol por la vía rápida.

En los primeros 45 minutos, los palentinos ejercieron el control del encuentro y una jugada clave se produjo a los 23 minutos cuanto Arturo hizo un claro penalty que no fue señalado a favor del Venta de Baños.

En la segunda parte, Hernández y Pato tuvieron sendas ocasiones para haber sentenciado con un gol el ascenso de categoría, pero la precipitación, que estuvo latente en todo momento, privó al conjunto venteño de haber conseguido un gol que hubiera transportado al cuadro venteño a Tercera División.

Los jugadores y cuerpo técnico quedaron desolados al comprobar que ya no hubo ascenso, pero la Junta Directiva que preside Gercelino Montoya estuvo presente en el vestuario para aplaudir a la plantilla por la gran temporada realizada pese a que al final no se logró el objetivo apetecido. En definitiva, empate que sólo valió para sumar un partido más de imbatibilidad para los venteños.

Los venteños no pudieron celebrar el ascenso / ENRIQUE CAÑA

El Herrera acabó la temporada con victoria

REDACCION

HERRERA	3
LAS NAVAS	2

• **Herrera**
Míchel, Goiko, Richar, Emilio, José Carlos, Juanma, Izquierdo, Tarilonte, Rubén, Nacho, y César. También jugaron Miguel, Fabio y Javi
• **Las Navas**
Juan Diego, Rati, David, Nani, Chulina, Moisés, Nenu, Juan Carlos, Perico, Carlos y Lázaro. También jugó Maura.
• **ARBITRO**
Alonso Fernández, de León, auxiliado por Marchena y Maura.
• **GOLES**
0-1.-min. 40: Nenu
1-1.-min 60: Izquierdo
1-2.-min. 62: Juan Carlos
2-2.-min. 65: Juanma
3-2.-min. 82: Juanma

El Herrera acabó la temporada con victoria en un partido muy duro ante Las Navas, que estuvo muchos minutos con el marcador favorable. El partido sirvió además como despedida oficial de Javier Ruiz como entrenador del cuadro de El Parque. Juanma se erigió como protagonista del encuentro al marcar los dos últimos goles del cuadro local.

El Becerril continuó con la fiesta después del partido

REDACCION

BECERRIL	5
LA GRANJA	1

• **Becerril**
Dios, Oscar, Chema, Guillermo, Tomás, Félix, Javitín, Andrés, Paco, Esteban y Juanma. También jugaron Riol, Rubén y Abel.
• **La Granja**
Llorente, Martín, Baeza, Juanjo, Andaluz, Gastón, Ricardo, Adeba, Duque, Bioke y Jaime. También jugaron Juanma y Fran.
• **ARBITRO**
Franco Molina, de Valladolid, auxiliado por Torices y Valladares.
• **GOLES**
1-0.-min. 3: Esteban
2-0.-min. 5: Juanma
3-0.-min. 18: Esteban
3-1.-min. 42: Ricardo
4-1.-min. 60: Abel
5-1.-min. 85: Rubén

El CD Becerril cerró la temporada con broche de oro tras golear en la última jornada de Liga al cuadro de La Granja en un partido que acabó con 5-1 pero que bien pudo ser mayor el marcador a favor del cuadro que entrena Jesús Collantes.

De hecho, Guillermo falló un penalty en el minuto 55 y además los jugadores de Collantes gozaron de clarísimas oportunidades como para haber aumentado la cuenta.

Asimismo, el Becerril, que fue el gran dominador del partido, estrelló el balón en los postes en al menos tres ocasiones.

Después del encuentro, los jugadores, directivos y aficionados degustaron de un lunch preparado por parte del club y en el que también participó el Ayuntamiento de la localidad que preside Mariano Haro Cisneros. En definitiva, fiesta por todo lo alto la que se vivió en el Municipal del Mariano Haro con el ascenso en la mano.

El Becerril goleó a su rival/ ARCHIVO

El Norma noqueó al Villada, que tiene sitio en Preferente

REDACCION

NORMA	5
VILLADA	1

•**Norma**
Rodríguez, Jesús, García, Martínez, Francisco, Estébanez, Herrero, Pérez, alonso, Fernández y Juan Carlos.
• **Villada**
Agustín, Ladis, Ribera, Tovar, Delfín, Toño, José Luis, Carlos, Sebas, Iván y Ramón. También jugó Florencio.
• **ARBITRO**
Dolz García, de Burgos, auxiliado por Gali y Mazano. Expulsó a Ramón en el minuto 70.
• **GOLES**
1-0.-min. 10: Estébanez
2-0.-min. 23:Ladis (PP)
2-1.-min. 30: Ribera
3-1.-min. 50: Francisco
4-1.-min. 54: Francisco
5-1.-min. 78: Alvaro

El cuadro del Villada cayó en un campo tan complicado como el del Norma en un partido donde los palentinos dieron la cara en los primeros 45 minutos. El Villada está salvado del descenso, pero deberá esperar a que el Zamora no descienda de categoría.

M.C.D.2022

El CF Palencia juvenil se salvó

Los de Toño Marcos se impusieron 2-0 al Vadillos burgalés

El conjunto que entrena Toño Marcos logró su objetivo de permanecer en la categoría de la Liga Nacional Juvenil después de derrotar al Vadillos burgalés por dos goles a cero en el último partido de la temporada en esta categoría. La victoria fue justa.

REDACCION

CF PALENCIA	2
VADILLOS	0

• **CF Palencia**
José Carlos, Tajo, Alfredo, Minguela, Luis, Guerra, Emi, Iván, Sambade, Ojayo y Oscar. También jugaron Julián, Rico, Javi y Carlos.
• **Vadillos**
Aparicio, Berzosa, Rubén, Miguel, Jorge, Angel, Pablo, Mendoza, Saiz, Gonzalo y Arroyo. También jugaron Roberto, Eduardo, Diego y Juan.
• **ARBITRO**
Dirigió Carlos Román González, auxiliado por Villarroel y De la Cuesta.

• **GOLES**
1-0.-min. 68: Rubén en pp
2-0.-min. 78: Julián

El CF Palencia jugó un buen partido ante el Vadillos / ENRIQUE CAÑA

El conjunto que entrena Toño Marcos logró su propósito de mantenerse en la categoría de la Liga Nacional Juvenil después de vencer a un Vadillos de Burgos que opuso mucha resistencia a lo largo de los noventa minutos de juego.

Sin embargo, los morados sabían que se jugaban toda la temporada en este encuentro y los jugadores no defraudaron en ningún momento. Los palentinos ejercieron el dominio del partido y en los primeros 45 minutos gozaron de buenas oportunidades como para haber sentenciado. Sin embargo, hubom que esperar a la segunda parte para lograr el propósito.

Chema Torres abandonará la Peña Castilla de Juvenil

A. A.

P. A. JOSE	4
P. CASTILLA	1

• **Peña Antonio José**
Medina, Fernández., Javier, Carlos, Rodrigo, Toño, Miguel, Alvaro, Alegre, Rodrigo y Héctor. También jugaron Raúl, Ruiz, Marcelo y Jesús
• **Peña Castilla**
Oscar, Vicente, Laso, Vicente, José María, Juan José, Pale, Illana, Dani, Cantera y Chuchi. También jugaron Jony y Dani II.
• **ARBITRO**
Dirigió el encuentro el colegiado burgalés Pérez Córdoba, auxiliado por Izquierdo y Alonso.
• **GOLES**
1-0.-min. 20: Héctor
2-0.-min. 45: Rodrigo
2-1.-min. 50: Illana
3-1.-min. 70: Raúl
4-1.-min. 80: Rodrigo
• **INCIDENCIAS**
Partido dispitado en la capital de Burgos correspondiente al Campeonato de Liga Nacional Juvenil

El cuadro que entrena Chema Torres acabó la temporada de forma oficial con una derrota a manos de la Peña Antonio José en un partido que no pasó a la historia puesto que los burgaleses estuvieron mucho más entonados que los rojiblancos.

Sin embargo, hay que decir que los palentinos, una vez conseguida la permanencia en la categoría en la penúltima jornada, jugaron este encuentro sin ningún tipo de contraprestación.

Por lo demás, el técnico castillistas, Chema Torres, anunció de forma oficial que abandonará la disciplina del club "puesto que creo que ya es hora de dejarlo después de meditarlo mucho tiempo. Ahora me dedicaré a la Escuela o pensaré otras ofertas si llegan.

Francisco Villameriel se impuso en el Medio Maratón Ciudad de Gijón

EFE / GIJON

El atleta palentino Francisco Villameriel ha logrado vencer por segundo año consecutivo en el medio maratón Ciudad de Gijón, que se ha disputado ayer por la mañana con una participación de 250 atletas.

Villameriel empleó un tiempo de 1:07.45, superando por casi 45 segundos al segundo clasificado, Raúl Velasco, de la Asociación Atlética Avilesina, que necesitó 1.08.30 para completar el recorrido de 21.097 metros. En tercera posición se clasificó Jesús Alonso, de Electrónica Rato.

Los tres primeros clasificados eran los principales favoritos tras la ausencia del keniata Paul Kibet, que había anunciado su presencia, pero que al final no participó.

Los atletas fueron animados en todo momento por un numeroso público que presenció la evolución de los corredores a lo largo de todo el circuito situado sobre las playas gijonesas.

Media Maratón de Avila

El atleta marroquí del equipo Jimesa Mohamed Erraoui fue el vencedor del VII Medio Maratón "Ciudad de Avila" (21.097 metros) al imponerse en la recta final al etíope Fikadu Bekele, con un tiempo de 1:04.37.

El salmantino David López Calvo entró en tercera posición como primer español de la prueba, a 18 segundos del vencedor, por delante de cerca de 600 participantes que tomaron la salida.

El peso de la prueba en los primeros metros correspondió a un grupo de ocho corredores, donde se dejó ver el veterano abulense Ramiro Matamoros, con sucesivos tirones para forzar el ritmo de José María González y Fikadu Bekele, especialmente.

A cinco kilómetros de la meta el marroquí Erraoui lanzó un duro ataque y el grupo de seis atletas de cabeza quedó reducido a tres y, tras ascender la cuesta del Hospital Viejo, Erraoui impuso su potencial ante el vencedor del maratón de Madrid'98, Fikadu Bekele.

En la categoría femenina se impuso con autoridad la madrileña Miriam Díez Heredero (1:24.06), seguida por la soriana Begoña León y la segoviana Pilar Román.

Larios sigue

El equipo madrileño Larios y el Valencia Terra y Mar consiguieron sendas victorias en la segunda jornada del Campeonato de España de clubes de atletismo y caminan con paso firme hacia la reválida de sus respectivos títulos nacionales.

Sin presentar su mejor formación, el Larios se impuso al equipo anfitrión.

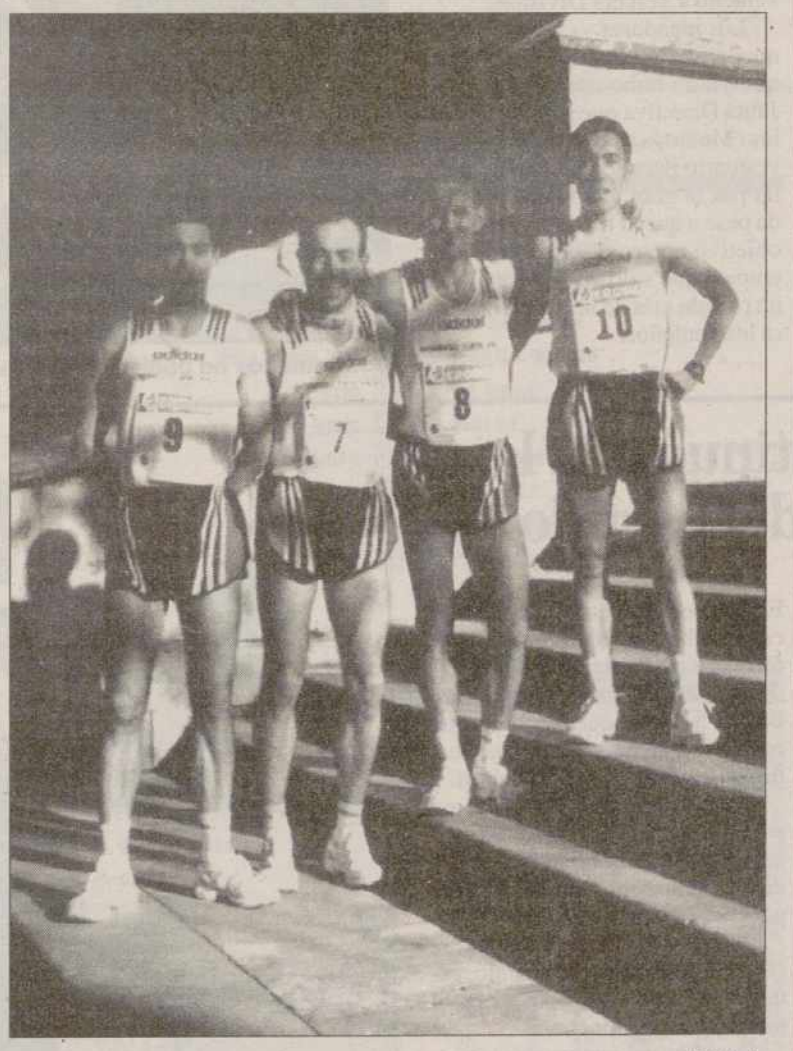

ARCHIVO

Ferrari 44 sigue en forma

El atleta palentino está cuajando una gran temporada y ayer demostró en tierras asturianas que todavía tiene cola para rato en este mundo del atletismo y demostró de una especialidad nada fácil como es el gran fondo. El equipo Ferrari 44 está en un momento también dulce al contar en sus filas con grandes especialistas.

Los universitarios no pudieron con MUPLI

REDACCION

Los universitarios no pudieron con MUPLI en el partido de baloncesto en silla de ruedas que se jugó el pasado sábado en el Pabellón del Campo de la Juventud. MUPLI se impuso por 32 a 8.

Por el Mupli jugaron Blanco (2), Barreda (4), Libo, Pablo (18), García, Cordón (6) -cinco inicial- Andrés (2), Carlos, Ernesto, Roberto, Iván y Guerra.

El partido de baloncesto en silla de ruedas estaba programado como parte de las jornadas que ha organizado el Secretariado de Asuntos Sociales de la Universidad en relación con los disminuidos físicos.

M.C.D.2022

MUNDIAL DE FÚTBOL

Clemente destila optimismo

"Somos uno de los grandes favoritos a ganar el Mundial" ● "No me preocupan los contrarios, sino España" ● "No tengo un equipo base para jugar"

JUAN CARLOS MORALES / CANTABRIA

El seleccionador nacional de fútbol, Javièr Clemente, se mostró ayer optimista respecto a la situación del equipo y no dudó en colocar a España como una de las favoritas para ganar el Mundial de Francia. En una entrevista concedida a *Europa Press*, Clemente aseguró que los jugadores han llegado a la concentración de Puente Viesgo "como uno espera a nivel de fatiga y cansancio, exceptuando a Raúl, al que le han sacado una muela y está pasando por unas circunstancias no esperadas".

Respecto a los jugadores que venían arrastrando algunas lesiones, como es el caso de Kiko o Abelardo, el seleccionador dijo que "dentro de lo que cabe, están bien" y añadió que, "aunque hay que dedicarles una atención especial, son pequeños problemas solucionables". Clemente subrayó que el estado anímico de los 22 seleccionados es muy bueno. "El estado anímico de un equipo que va a jugar el Mundial con la ilusión con la que están y la edad que tienen, es extraordinaria".

Asimismo, el seleccionador nacional se refirió a los jugadores cuyo futuro en sus respectivos clubes no está claro, reconociendo que "están un pelín más incómodos, pero tampoco preocupados". "Ya les digo yo: me gustaría cambiar vuestra posición por la mía; me gustaría estar en vuestro lugar con 27 años, internacionales, y vais a jugar el Mundial y con contratos en vuestros clubes, que no es lo mismo que no tener contrato".

Clemente manifestó que la única selección que le preocupa en estos momentos es la española, "que es la más fuerte". En cuanto a sus rivales en la primera fase, indicó que el equipo más poderoso es Nigeria, al que se enfrentará el día 13 de junio en lo que supondrá el debut de la Selección Española en el Mundial de Francia. "Después de jugar con Nigeria diré que la selección que me preocupa es Paraguay. No me preocupan los contrarios, sino España, cómo jugamos y cómo vamos a estar, siempre reconociendo y valorando que nos ha tocado un grupo muy duro y muy difícil".

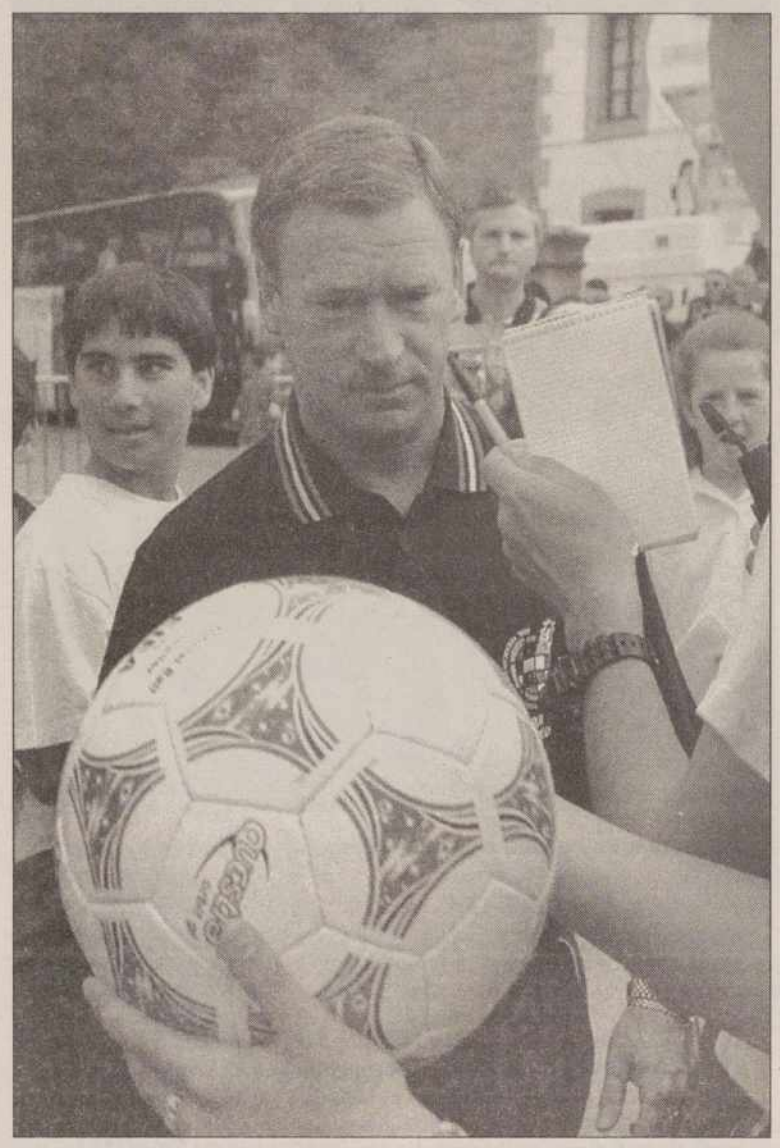

Clemente firma autógrafos en Puente Viesgo / BARRIOPEDRO (EFE)

A su juicio, España aspira a todo en este Mundial porque "somos de los grandes equipos que hay". "Somos muy buenos, aunque eso no quiere decir que no reconozca la calidad de los demás, y hay equipos que cuando nos enfrentemos a ellos podemos ganar y también perder". Clemente afirmó que no tiene un equipo base para disputar el Mundial, sino que éste se irá confeccionando partido a partido. "Yo sólo pienso en el partido de Nigeria y después ya veremos que hago".

En este sentido, señaló que, en función de cómo vea al equipo en estos días de preparación, pensará en el once que se enfrentará a Nigeria, que "es un equipo físicamente muy fuerte, técnicamente extraordinario y de un altísimo nivel, aunque les falte la experiencia de Brasil, Alemania o Italia". A pesar de no tener un equipo base, el seleccionador reconoció que tiene 5 ó 6 hombres fijos que forman la columna vertebral del equipo.

Por otra parte, Clemente se refirió de algunos jugadores, principalmente en la delantera, algo que, en su opinión, se suple con la experiencia de hombres como Alfonso o Pizzi. "El que no tiene experiencia es Morientes, pero lleva 4 años conmigo en la Sub-21 y ha estado en las Olimpiadas". En cuanto a Celades, que es el novato del grupo, afirmó que "es el que más está con los ojos abiertos, porque está aprendiendo y va a adquirir una gran experiencia en este Mundial".

Elogio al Real Madrid

Clemente señaló que los jugadores del Real Madrid no tendrán ningún trato distinto al del resto de jugadores por haber ganado la final de la Copa de Europa. Sobre ese partido, dijo que "fue muy duro y el Madrid ganó porque fue mucho mejor que la Juve, aunque no se ganó con excesiva claridad: 1-0 en un rebote tras un tiro de Roberto Carlos". Ahora, sin embargo, Clemente opina que los cuatro jugadores del Real Madrid deben centrarse en la selección. "Están contentos, han sido campeones y punto. Ahora empieza el Mundial y luego tienen la liga otra vez; es el mundo del fútbol, no se puede parar y mirar hacia atrás".

Finalmente, el seleccionador español aseguró que su futuro no tiene nada que ver con los resultados que obtenga España en el Mundial de Francia. "Una cosa es trabajar bien y otra cosa que ganes, porque también el rival trabaja bien".

Ferrer asegura que está abierto a todas las ofertas

J.A. PASCUAL / CANTABRIA

Albert Ferrer, defensa del Barcelona incluído en la lista de transferibles, reconoció que este hecho era una situación nueva para él y poco agradable y comentó que está "abierto a escuchar cualquier oferta". "Es una situación nueva, aunque este año ya ha sido difícil porque se ficharon a muchos jugadores, pero al final he tenido suerte y he podido jugar muchos partidos", dijo Ferrer.

El jugador reconoció que tras tantos años en el club azulgrana "no es agradable estar en estas listas" pero que lo asume y como otras temporadas le ha tocado a otros compañeros en esta ocasión ha sido a él. "Esto suele pasar en el mundo fútbol, cuando un club no cuenta contigo al ciento por ciento es lógico te declaren trasferible o que si viene algún equipo den facilidades", añadió.

Ferrer, quien subrayó que no se siente "inferior a nadie", dijo que no había hablado con su representante y que, por lo tanto, no sabía nada de los intereses de determinados clubes por ficharle. "Tan solo conozco los rumores que hay, pero siempre es importante que haya equipos interesados. Si no sale nada habrá que esperar al verano, y si no seguiré en el club", comentó el barcelonés.

Aseguró que no tiene que demostrar nada a nadie. "La situación es la que hay, que el entrenador confíe más en otros jugadores, que considere que otros le sirven más para su sistema y forma de jugar tampoco es anormal. Este año ya ha sido difícil y acabé jugando", insistió. Ferrer apostilló que como "todo se ha producido tan rápido" no ha podido "analizar la situación" con tranquilidad, pero precisó que si tiene que irse del Barcelona lo haría a otro conjunto "de nivel parecido".

COSAS DE FRANCIA

Abelardo hizo de periodista

Abelardo Fernández, defensa internacional del FC Barcelona, hizo de improvisado reportero ayer en la conferencia de prensa que ofreció de su compañero Albert Ferrer en Puente Viesgo. Abelardo, uno de los bromistas de la selección, quiso conocer detalles del futuro de Ferrer. Tomó la palabra y le cuestionó: "¿Qué hay de cierto de esos rumores que te colocan en el Valencia el año que viene?". Abelardo seguro que dispondrá de información privilegiada en las próximas horas, al no recibir una respuesta del Chapi Ferrer, lo que hizo que muchos periodistas siguieran esa pista facilitada por Abelardo.

Raúl sigue sin entrenarse

Raúl González, delantero del Real Madrid, sigue sin entrenarse con el resto de convocados por Javier Clemente debido al flemón que tiene tras serle extraída el pasado jueves una muela del juicio. Clemente permitió al madridista escoger. En la primera sesión del sábado, el madrileño se desplazó al campo del Ayron de Vargas, pero ayer, aún dolorido e incómodo, optó por quedarse en el balneario de Puente Viesgo. Los otros 21 convocados por el seleccionador se ejercitaron ante unos 4.000 espectadores durante unos 45 minutos. La sesión fue ligeramente más intensa que la primera, aunque tampoco hubo balón.

Raúl mira a sus compañeros / EFE

España viaja con 500 calzoncillos

La selección española viajará al Mundial de Francia con unos 3.000 kilos de material, que incluye entre 300 pares de medias, 300 pantalones cortos de entrenamiento y 500 calzoncillos. Los calzoncillos son blancos y azules. Los utilleros de la selección desplazan 12 juegos de camisetas rojas, 14 juegos de pantalones, 42 jerseys y pantalones de portero, 70 chandals de concentración, 30 de himno, 35 plumíferos, 75 chubasqueros, 50 camisetas de himno, 300 camisetas de entrenamiento, 35 sudaderas para el himno, 150 sudaderas también para el himno, 60 pantalones largos de entrenamiento y 250 polos de concentración.

M.C.D.2022

MUNDIAL DE FÚTBOL

Camacho está en todas las 'quinielas'

Los seleccionados apuestan por el ex técnico españolista para el banquillo del Real Madrid

LUIS VILLAREJO / CANTABRIA

Santiago Cañizares, nuevo guardameta del Valencia, considera que en su ex equipo ha llegado la hora de contratar a un técnico español, José Antonio Camacho, que cuenta con el beneplácito del madridismo en la selección, incluido el bético Alfonso Pérez Muñoz. Fuentes del Real Madrid confirmaron ayer a *Efe* que el fichaje de Camacho se podría concretar a partir de hoy. Marcelo Lippi era el sueño de Lorenzo Sanz. Una vez descartado éste, se abrió la opción Zacheroni, con quien incluso se entrevistó el vicepresidente económico del club, Juan Onieva. Al no ultimarse la alternativa Zacheroni, el tiempo se ha echado encima y la solución Camacho podrían concretarse hoy, una vez concluído el fin de semana.

Cañizares, con las miras puestas ya en el Valencia, cuenta con más independencia ya para opinar del Real Madrid, su equipo de toda la vida. Cañizares profesa la religión madridista y daría la bienvenida a Camacho en el banquillo del Bernabéu. "Si es Camacho finalmente el elegido, la decisión sería acertada. Es un técnico cualificado. Creo que ha llegado la hora de apostar en el Real Madrid por un técnico nacional. Ha demostrado su valía en el Espanyol y conoce a la perfección la casa. Si ficha por el Real Madrid lo celebraría. Que la gente esté tranquila, que lo haría bien. Y ojalá siga para su afición la racha de éxitos", dijo Cañizares durante una amplia entrevista.

Cañizares no lo dice, pero la llegada de Camacho al Real Madrid podría haberle devuelto la esperanza de regresar al primer plano. "He esperado mucho para tomar la decisión de marcharme del Real Madrid. Ha sido la decisión más acertada que he tomado. En cuatro años he intentado ganarme la confianza en el Real Madrid.

En Valencia, no he llegado y ya me lo están dando. He elegido al equipo que más me ha valorado", apunta Cañizares. Una llamada de Claudio Ranieri a su teléfono móvil fue la razón principal que le movió a irse a Valencia a vivir las próximas cinco temporadas. "Muchos piensan que me voy por dinero, pero eso es falso. El Real Madrid también me daba un buen contrato. Aquí me faltaba la confianza del entrenador. No me voy con pena, me voy feliz a un club que está trabajando bien, desde su presidente a su gerente, y con un entrenador que me apoya desde el primer momento. Me voy del Real Madrid, de una gran empresa y no guardo rencor a nadie. No me he molestado en indagar si el técnico me quitó la titularidad en su momento por cuestiones extradeportivas. Se comentaron muchas cosas sobre mi suplencia, pero creo a Heynckes. Me dijo que me quitaba del once inicial por causas deportivas y lo acepté", explicó Cañizares.

La vida de Cañizares en el Real Madrid ha tenido dos caras, una de felicidad, y otra de amargura. "Dejo en el Madrid a muchos amigos. En su día me saqué la espina cuando me traspasaron del Celta, logré títulos y siempre tuve un buen comportamiento, cuando he estado arriba batiendo récords de imbatibilidad, o en las horas malas, como cuando contrataron a otro portero".

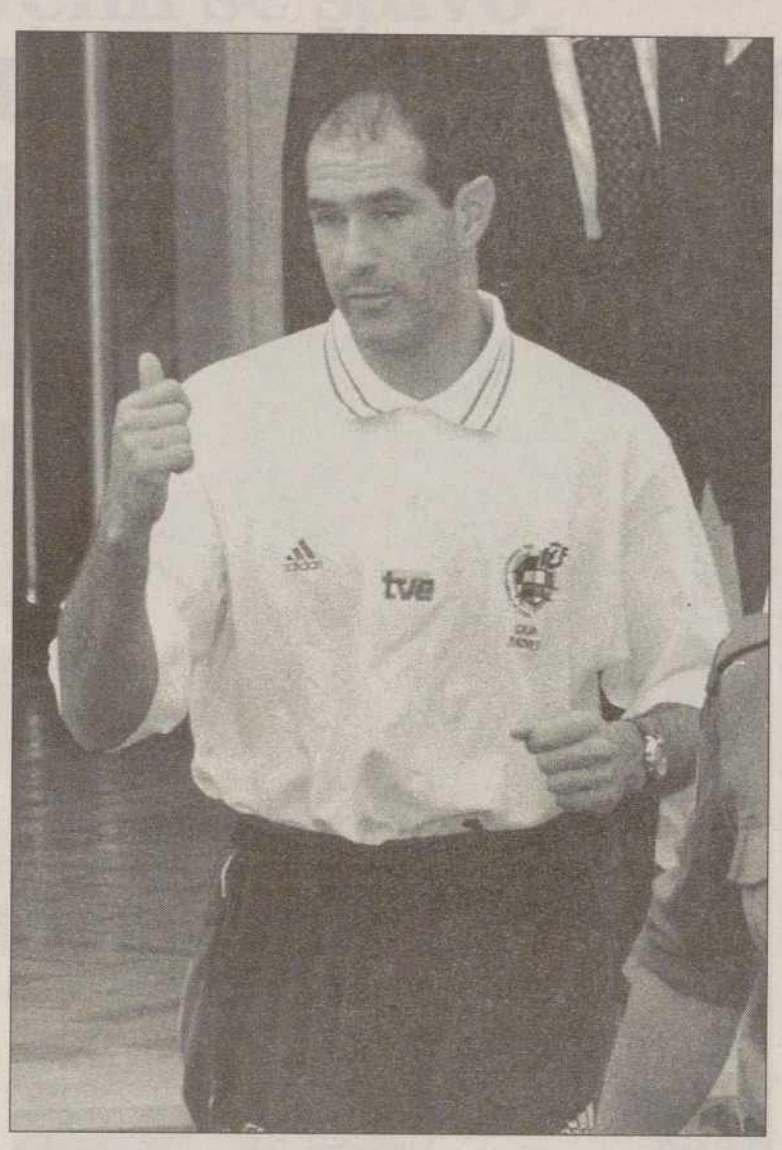

Zubizarreta a su llegada a Puente Viesgo / BARRIOPEDRO (EFE)

El Valencia de Francia'98

El pasado más reciente del club, el presente de la plantilla valencianista y parte de su futuro estará presente en el mundial Francia'98, en el que jugadores que vinculados en diversas etapas al Valencia, se enfrentarán a partir del 10 de junio en tierras francesas. Jugadores que todavía integran la actual plantilla del club como Andoni Zubizarreta o Ariel Ortega, coincidirán en el Mundial con otros que van a seguir ligados al Valencia como Claudio López o Adrian Ilie y con ex jugadores de la entidad como Romario de Souza, Luboslav Penev o Predrag Mijatovic. El de Francia'98 va a ser, por tanto, el Mundial en el que más jugadores, vinculados al pasado al presente y al futuro del Valencia van a participar. Estarán Zubizarreta, capitán de la selección española, además de Adrian Ilie (Rumania), Miroslav Djukic (Yugoslavia), Goran Vlaovic (Croacia) y Ariel Ortega y Claudio López (Argentina), además de los incorporados Cañizares (España) y Gabi Popescu (Rumanía).

FÚTBOL

España se mete en las semifinales del Europeo sub'21

ESPAÑA	1
RUSIA	0

• **España**
Arnau; Michel, Ballesteros, Guerrero, López Rekarte; Felipe, Ito; Marcos Vales (Víctor, m.62), Valerón, Roger (Guti, m.62); e Iván Pérez (Salva, m.86).
• **Rusia**
Jarin; Solomatin (Kortchagin, m.83), Berketov, Tenrukov; Chukov (Davidov, m.77), Bajarev, Evseev, But; Titov; Laktionov y Buznikin (Jornaukov, m.65).
• **GOLES**
1-0 M.81: Iván Pérez.
• **ARBITRO**
Miroslav Radoman (YUG). Mostró tarjeta amarilla a Felipe (m.35), Ballesteros (m.53), Solomatin (m.61) e Ito (m.86).
• **INCIDENCIAS**
Cuartos de final del Campeonato de Europa sub'21, disputado en el estadio Cotroceni ante dos mil espectadores.

EFE / BUCAREST

La selección española, gracias a un gol de Iván Pérez en la recta final del partido, se impuso a Rusia (1-0) y se clasificó para las semifinales del Campeonato de Europa sub'21, en las que tendrá como rival a Noruega el próximo miércoles. El equipo de Iñaki Saéz, que no hizo un juego brillante en la primera parte y mejoró notablemente en la segunda, consiguió desde el principio del choque, con un disciplinado sistema defensivo, reducir casi a la nada el radio de acción de los dos rusos más peligrosos, el interior izquierdo del Borussia Dortmund Bladimir But y el mediapunta del Sapartak Moscú Egor Titov.

La selección rusa lo acusó y no creó demasiado peligro ante la portería de Arnau, aunque los españoles tampoco se prodigaron en ataque en una primera mitad muy igualada, sin un dominador claro y con escasas ocasiones de gol, pero con un dominio claro de los españoles, que lograron un justo triunfo.

COSAS DEL FRANCIA

'Zico' da un ultimátum a Romario

El coordinador técnico de la selección brasileña que disputará la Copa Mundo de Francia'98, el ex futbolista Arthur Antunes Coimbra, *Zico*, decidió dar un ultimátum a Romario de Souza Faría antes de descartarle del equipo tetracampeón del mundo. De acuerdo con *Zico*, si Romario no se recupera de la lesión que sufrió antes del próximo 2 de junio, cuando vence el plazo de inscripción de jugadores para el Mundial, la comisión técnica tendrá que descartarle de la selección al considerado mejor jugador de la Copa Mundo de EE.UU'94 y titular indiscutible en el ataque brasileño. Romario se quejó el viernes de una lesión, pero parece que se ha recuperado.

Romario aparece desnudo en un anuncio que ha grabado estos días / EFE

Mandela, orgulloso de la su selección

El presidente de Sudáfrica, Nelson Mandela, se declaró "muy orgulloso" de la selección de fútbol de su país y apuntó que hará un buen papel en la Copa del Mundo de Francia, en una entrevista que publicó ayer *Le Journal du Dimanche*. "Después del regreso de Sudáfrica a la escena internacional, y sobre todo desde hace cuatro años, los resultados de nuestra selección son formidables", dijo Mandela. El presidente sudafricano añadió que los jugadores de la selección han madurado mucho durante los últimos años. "Estoy muy orgulloso de ellos, al igual que todo el país", subrayó.

M.C.D.2022

BALONCESTO

El TDK también entra en la historia

Los manresanos, que vapulearon al Real Madrid, se medirán en la final al Tau

TDK MANRESA	**95**
REAL MADRID	**82**

• TDK Manresa
Creus (13), Capdevila (-), Jones (28), Sallier (22), Alston (10) -equipo inicial- Vázquez, (11), Lázaro (8), Lisard (3), Singla (-), Montañez (-).
• Real Madrid
Santos (4), Herreros (16), Bodiroga (14), Orenga (4), Martin (18) - equipo inicial-, Angulo (20), Antunez (-), Rogers (2), Victoriano (4).
• ARBITROS
Ramos, Martín Beltrán y García Ortiz. Eliminaron por cinco faltas personales a Martin (min.36), Victoriano (min.38), Santos (min.39) y Herreros (min.39).a.
• INCIDENCIAS
Cuarto partido de las semifinales de la Liga ACB, celebrado en el Pabellón Nou Congost ante 5.000 espectadores.

EFE / **MANRESA**

El TDK volvió a hacer historia. La hizo en 1996 con su primer título, el de Copa del Rey, y lo volvió a hacer ayer alcanzando la final de la liga ACB, con 358 millones de presupuesto, cuatro veces inferior al de su rival en semifinales, el Real Madrid, al que derrotó por 95-82, sumando su tercera victoria sobre cuatro. El TDK Manresa derrotó al Real Madrid y, hacia el final, incluso pudo dominar a un rival que acabó entregado. Con el triunfo del TDK y con el del Tau, del jueves pasado, será la primera vez en la historia de la ACB que juegan la final dos entidades que no tienen a un club de fútbol a sus espaldas. El TDK volvió a demostrar ayer que a lo largo de la semifinal ha sido más equipo que los madridistas. Ambos equipos jugaban como si se tratara de una final a partido único tanteándose el uno al otro, y sin que ninguno de los dos equipos consiguiera irse en el marcador. En el Real Madrid, Alberto Herreros y Dejan Bodiroga mantenían a su equipo metidos en el partido mientras que en el TDK el protagonismo estaba más compartido, entre los tres norteamericanos de la plantilla rojiblanca: Derrick Alston y Brian Sallier en su línea, pero con el añadido de un Herb Jones a un nivel muy superior al de otras jornadas. En este primer período, la máxima renta para los locales fue de 10 puntos, coincidiendo con el concurso de jugadores de banquillo del TDK como Jesús Lázaro (autor de un triple impresionante casi sin mirar a canasta), o Paco Vázquez. Tras el descanso, El Real Madrid salió a por todas y cometió seis faltas personales en menos de cinco minutos. El TDK, en cambio, no perdió los papeles y aunque Joan *Chichi* Creus no podía anotar, su control del ritmo de partido permitía a los locales ir parando las embestidas madridistas a la desesperada. A los seis minutos, el TDK ganaba por 12 puntos (53-41) pero dos triples en 32 segundos del Madrid -como no, de Herreros y Bodiroga- avisaron de que los blancos no estaban muertos todavía.

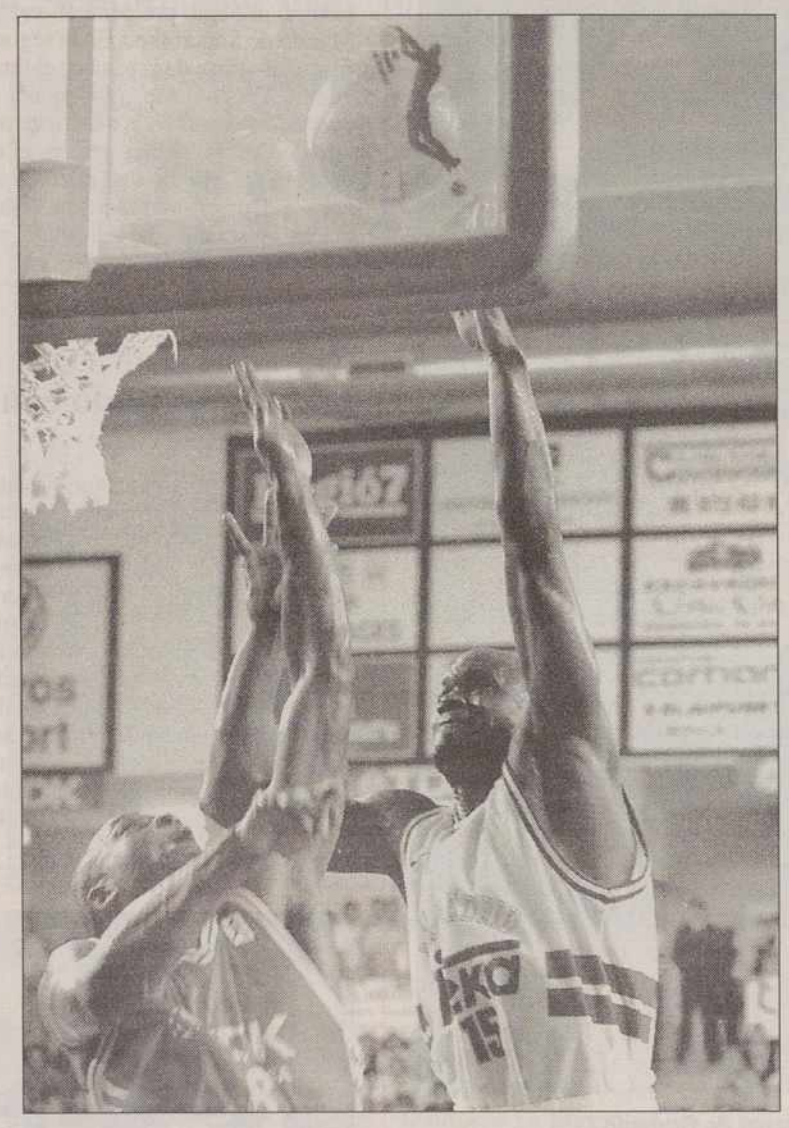

Sallier y Martin, luchan por un balón en el partido de ayer / EFE

'Chichi', no falló

Aguantó la primera embestida el TDK y también la segunda, que llegó a falta de cinco minutos y medio para el final, con el Real Madrid rebajando nuevamente la frontera de los diez puntos de desventaja (66-57). En ese momento volvió a ser el gran Joan Chichi Creus, de 41 años, el que con dos triples devolvió la tranquilidad a sus compañeros (72-59, min. 36). El final ya fue de festival. El público celebraba cada canasta de los manresanos y éstos incrementaban su ventajas. La máxima la puso Lisard González con un triple en los últimos segundos (95-82, min. 40).
La fiesta siguió luego en el centro de Manresa. Unas dos mil personas se concentraron en la plaza de Cristo Rey junto a la tradicional farola manresana en la que se celebran los triunfos del TDK.

Al final la justicia se ha impuesto, y los dos equipos que mejor baloncesto han realizado en buena parte de la fase regular y en estas eliminatorias, han alcanzado la final, una final histórica, dado que los dos equipos es la primera vez que la juegan. Por lo visto hasta ahora, el claro favorito es el Tau, que también tendrá a su favor el factor cancha. De todas formas, el TDK se puede beneficiar de la presión de los jugadores vitorianos.

El Covirán se queda en la ACB en el último minuto

COVIRÁN	**83**
HUELVA	**81**

• Covirán Sierra Nevada
Sala (8), Montes (8), Mayes (7), Bryson (18), Williams (22) -cinco inicial-, Jofresa (-), Sanjuán (4), Villalobos (-), Oriol Junyent (6) y Fabón (10).
• Ciudad de Huelva
Hansen (10), Sina (12), Oliver (22) Davis (18), Hall (14) -cinco inicial-, Rodríguez (2), Vílchez (2), Barroso (1) y Llamas (-).
• ARBITROS
Betancort, De la Maza y Artega. Excluyeron por cinco personales a Mayes (m.34), Sina (m.34), Junyent (m.37), Montes (m.38), Sanjuan (m.39) y Hall (m.39).
• INCIDENCIAS
Quinto y último partido de la eliminatoria por la permanencia en la ACB, disputado en el Palacio de los Deportes de Granada ante unos 8.500 espectadores.

EFE / **GRANADA**

El Covirán consiguió la victoria definitiva por la permanencia en un dramático quinto partido, con final agónico resuelto por Williams en la línea de tiros libres, y firmó la sentencia del Ciudad de Huelva, cuyo paso por la ACB fue efímero al perder la categoría en su primera presencia en la élite. En una serie muy igualada, a cuyo comienzo lo único cierto es que el baloncesto andaluz contaría con un equipo menos en la ACB, el Granada cedió una victoria en el primer partido en su cancha, pero la recuperó en el Andrés Estrada onubense la pasada semana.

En la primera mitad, la buena defensa local y la fluidez de sus ataques le permitieron al Covirán Sierra Nevada alcanzar una máxima diferencia de hasta 12 puntos al borde del descanso (47-35 m.19). La labor de Hansen en el tiro exterior había permitido al Ciudad de Huelva estar siempre en el partido (33-30, m.15), pero la entrada de Junyent, que sujetó bien a Hall en ambas zonas, hizo que los verdirrojos adquirieran esta ventaja en el electrónico. En la segunda mitad, un buen comienzo onubense con un parcial de 0-5 (47-42) hizo que el técnico granadino, Antonio Gómez Nieto, tuviera que corregir los defectos defensivos de su equipo. Los nuevos despistes defensivos, el acierto de Oliver en el tiro y las primeras exclusiones del encuentro llevaron al Huelva a recuperar sitio en el choque e incluso ponerse por delante en el marcador en un final agónico (76-77, m.39). En el último minuto, una personal de Sala permitió a Vílchez empatar el marcador (81-81), pero Williams, a falta de tres segundos, anotó una canasta de dos puntos y dispuso de un tiro adicional. Aunque perdonó éste, su acción valió para dar la victoria y la permanencia en la ACB a su equipo.

Miller le ganó el tercer asalto a Jordan

INDIANA	**107**
CHICAGO	**105**

• Indiana Pacers
Mullin (5), D.Davis (6), Smits (12), Miller (28), Jackson (13) -cinco inicial-, Rose (15), A.Davis (10), Best (11), McKey (5), Pope (2), Hoiberg (-) West (-).
• Chicago Bulls
Pippen (23), Rodman (6), Longley (12), Jordan (30), Harper (9) -cinco inicial-, Brown (2), Kukoc (14), Burrell (-), Buechler (-), Kerr (5), Wennington (4).
• ARBITROS
Dick Bavetta, Ron Garretson, Bernie Fryer. Sin eliminados
• INCIDENCIAS
Tercer partido de la serie final de la Conferencia Este que se disputó en el Market Square Arena de Indianapolis. Lleno completo, más de 16.576 aficionados que silvaron constantemente las acciones de Michel Jordan.

DANIEL ZAMORA / **INDIANAPOLIS**

El escolta Reggie Miller recuperó a tiempo su instinto "asesino" para darle a los Pacers de Indiana el triunfo que necesitaban ante los Bulls de Chicago de Michael Jordan, que sufrió también su primera derrota (2-1) en la serie de la final de la Conferencia Este que se disputa al mejor de siete. Miller, a pesar de estar lesionado en el tobillo derecho que no le permitía correr, le ganó el duelo de los puntos decisivos a Jordan, y el entrenador Larry Bird también se impuso en la batalla táctica al veterano Phil Jackson con el movimiento y utilización de los reservas.

A Miller se le había dado el calificativo de 'Killer Miller' en partes del país como New York y Orlando, especialmente, por sus victorias en las finales de la Federación los años 1994 y 1995, pero ahora también Chicago ha pasado formar parte de la lista. Miller le mostró a los Bulls porque es uno de los mejores anotadores de la liga cuando hay que hacer tiros en decisivos en los últimos segundos y lo hizo no una sino tres veces consecutivas que le dieron a los Pacers en 90 segundos ocho puntos de oro, que fueron definitivos en el marcador final.

Los Pacers, a pesar de complicarse la vida en el último minuto cuando con siete puntos de ventaja permitieron a los Bulls ponerse a uno sólo con 22 segundos después de un triple de suerte de Scottie Pippen y una perdida de balón de Travis Best, terminaron imponiendose por 107-105 y se mantienen con vida en la serie que ganan los Bulls por 2-1. El escolta de los Pacers que en los dos primeros partidos con 16 y 19 puntos nunca fue factor para su equipo, que tuvo la opción de ganar en Chicago, esta vez también tardó en reaccionar, cuando sólo faltaban ocho minutos para que finalizase el partido, pero lo hizo de manera excepcional y sus 13 puntos de los 28 con que terminó fueron decisivos. Miller, con 15 en los tiros de campo, incluidos 4 de 7 triples y 6 de 6 desde la línea de personal, fue el apoyo perfecto que los reservas de los Pacers necesitaron para convertirse también en la segunda clave de la victoria al aportar 43 puntos, comparados a los 25 que produjeron los de los Bulls, incluidos 14 del croata Toni Kukoc.

Jordan, que terminó con 30 puntos (9 de 22 y 10-12), siete asistencias y cuatro rebotes, no pudo compensar con su esfuerzo individual el mejor trabajo colectivo de los Pacers.

M.C.D.2022

GIRO

Cipollini, como un poseso

El italino logra con autoridad su tercera etapa consecutiva

FELIPE RECUERO / LECCE

El italiano Mario Cipollini, del equipo Saeco, logró su tercera victoria en el Giro'98, la número veinticuatro en sus ocho participaciones, al imponerse con facilidad en la llegada de la octava jornada. La jornada resultó tediosa y prueba de ello es el retraso de tres cuartos de hora con que se presentó el vencedor con respecto al peor de los horarios marcados por la organización.

Cipollini, como si fuera un calco de la jornada anterior, no tuvo mayores problemas para imponer su fuerza en esta ocasión, en un final bastante complicado debido a las numerosas curvas.

La jornada no presentaba muchas dificultades para hacerla interesante, pero tampoco se pensaba que iba a resultar tediosa, como si fuera una marcha cicloturista, ya que los ataques y tirones brillaron por su ausencia. El motivo de esa parsimonia no fue otro que protestar ante los organizadores por los numerosos y complicados traslados que llevan desde que comenzó el Giro que cerrarán esta tarde con el traslado hasta Foggia, una neutralización cercana a los 300 kilómetros por carretera. A ritmo cansino y sin sobresaltos, dándose crema y resguardándose del asfixiante calor el pelotón se presentó en el intergiro, en el kilómetro 102, sin mayores sobresaltos que el tirón que dio Bartoli para pasar primero y llevarse media docena de segundos que le situaban en la general a tan sólo siete del líder. Una vez superado el intergiro se avivó el ritmo y poco después se formó un grupo de siete corredores, entre ellos el italiano Frigo, que, por algunos momentos, fue líder provisional de la carrera, ya que llegaron a tener hasta minuto y medio de ventaja. En un abrir y cerrar de ojo Festina echó abajo esa fuga y, aprovechando ese tirón y el viento, se produjo un corte en el que fue sorprendido Pantani. Afortunadamente el viento amainó y el grupo puntero levantó el pie y entró nuevamente el italiano. La carrera estaba lanzada y en el primer paso por meta, los últimos doce kilómetros se disputaban en un circuito urbano de Lecce, se iban los italianos Aggiano y Serpelini. Cogieron hasta 35 segundos, pero la locomotora del Saeco puso su maquinaria a tope y echaba abajo la aventura a unos quinientos metros para el final saliendo como un poseso Cipollini en busca de una nueva victoria sin que nadie pudiera seguirle.

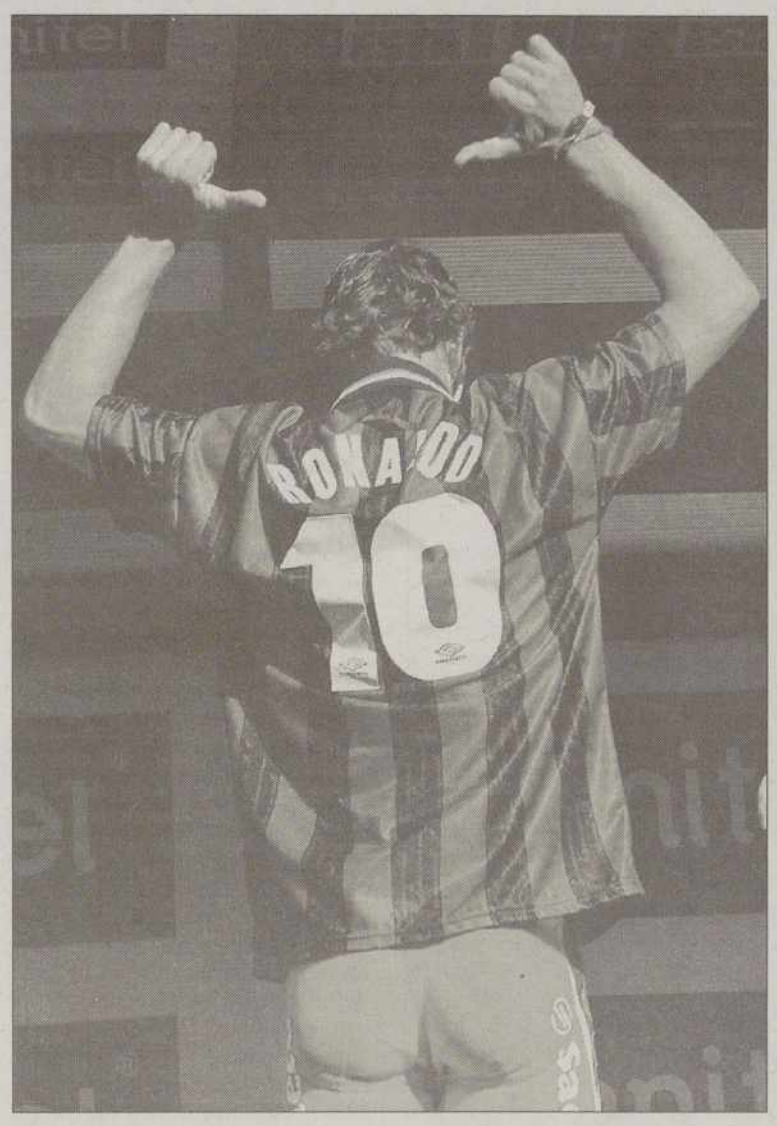

Mario Cipollini, luciendo una camiseta de Ronaldo / EFE

Clasificaciones

Etapa

1. M. Cipollini (Saeco)	5h.08:47
2. S. Martinello (Polti)	m.t.
3. E. Leoni (Ballan)	m.t.
4. F.Arazzi (Ros Mary)	m.t.

General

1. A. Zulle (Festina)	39h.41:59
2. M. Bartoli (Asics)	a 05
3.L. Leblanc (Polti)	50
4. P. Tonkov (Mapei)	56
5. P. Salvoldelli (Saeco)	57
16. J. C. Domínguez (Vitalicio)	1:31

Dufaux se adjudicó la Midi Libre en medio de una gran exhibición del Festina

EFE / SETE (FRANCIA)

El suizo Laurent Dufaux (Festina) se adjudicó la Midi Libre y su compañero de equipo, el francés Laurent Brochard, ganó la sexta y última etapa, disputada ayer entre Florac y Sete, de 208 kilómetros de recorrido. El equipo Festina ha sido, pues, el dominador de la Midi Libre, pues logró situar a dos de sus corredores en el podio final. La victoria de Brochard, gregario ejemplar de Festina durante toda la carrera, se cimentó en un ataque decisivo a menos de un kilómetro para la llegada, en la ascensión al Saint Clair. Brochard invirtió un tiempo de cuatro horas, 46 minutos y siete segundos, tres menos que el segundo clasificado en la etapa, su compatriota Gilles Bouvard. Brochard obtuvo de esta forma un importante triunfo, el primero después del Mundial de San Sebastián, al imponerse en la etapa más larga de la carrera. Dufaux consiguió el triunfo final con 22 segundos de ventaja sobre Christophe Rinero y 1:52 sobre Brochard. El español Alvaro González fue quinto en la general final, en la que Melchor Mauri, vencedor de la contrarreloj de la prueba, quedó en el octavo lugar.

David Vásquez, cuarto en la Copa del Mundo de descenso

EFE / SETE (FRANCIA)

El español David Vásquez terminó en la cuarta posición en la prueba disputada ayer, en la localidad septentrional italiana de Navegal, puntuable para la Copa del Mundo de descenso de bicicleta de montaña, que fue ganada por el francés Cedric Gracia. Vásquez ocupa la segunda plaza en la clasificación general, que es liderada por el francés Nicolas Vouilloz con 145 ptos. David Vásquez suma 132. El sueco Johan Engstroem es tercero con 118, seguido del ganador de la prueba de ayer con 112.

BREVES

■ MUNDIAL DE SUPERBIKES

Lavilla subió al cajón en Albacete

El piloto español Gregorio Lavilla (Ducati) logró el tercer puesto en la primera de las dos mangas disputadas en el circuito de Albacete y subió al podio por primera vez en lo que va de Campeonato del Mundo de Superbikes. En la segunda manga Lavilla no pudo clasificarse al salirse de la pista en el final de la recta de meta en la primera vuelta. Tras la prueba disputada ayer suma 32 puntos y ocupa el duodécimo lugar en la clasificación. El australiano Troy Corser, piloto de Ducati, se convirtió en el nuevo líder provisional del Campeonato del Mundo de Superbikes, tras la cuarta prueba de la temporada. Corser, que logró un segundo puesto en la primera de las mangas disputada bajo el agua y un tercero en la segunda.

■ VOLEIBOL

España no pudo con Corea

Corea fue de principio a fin superior a la selección española en todas las facetas del juego y con absoluta autoridad ganó por 3-0 un encuentro que se solventó en sólo una hora y 25 minutos, lo que supone el peor inicio de España en la Liga Mundial. Sólo Guillermo, el menor de los hermanos Falasca, se libró de una decepcionante actuación. Guillermo llevó el peso del ataque, al que en algunos momentos también contribuyó con eficacia Raúl Dávila. Los errores pesaron enormemente en el balance español. Su saque volvió a ser decepcionante, y de los 19 puntos totales obtenidos ayer, nueve fueron como consecuencia de remates, seis en acciones de bloqueo y los cuatro restantes fueron fallos de sus adversarios. Una triste estadística para un equipo que se enfrenta este año a su primera participación en un Campeonato del Mundo.

■ BALONMANO

L'Eliana también se llevó la Copa

El Mila L'Eliana logró ayer su decimoséptimo título de la Copa de la Reina al imponerse por 28-20 al Ferrobús de Mislata en un partido que dominó sin problemas desde mediado el primer tiempo ante un rival que se vio impotente para frenar a su poderoso oponente. Con esta victoria, el Milar L'Eliana redondea una excepcional campaña, en la que se han alzado con la Liga y Copa españolas y han conseguido llegar a la final de la Copa de Europa, lo que les convierte en el segundo mejor equipo del mundo.

■ AJEDREZ

Tablas entre Kramnik y Shirov

La primera partida de la final de Candidatos del Consejo Mundial de Ajedrez (WCC) entre el ruso Vladimir Kramnik, tercero del mundo, y el gran maestro español Alexei Shirov, cuarto, acabó en tablas después de 25 movimientos y 2 horas y 10 minutos de juego. Hubo ligeros incidentes antes de comenzar la partida. Kramnik no estaba de acuerdo con la iluminación y decía que le molestaba en los ojos. A Shirov no le gustaba la silla y tampoco estaba muy conforme con las luces. Por fin, y después de numerosas discusiones entre bastidores, los árbitros dejaron sus sillas a los dos jugadores y se cambiaron un poco los focos.

M.C.D.2022

AUTOMOVILISMO

Hakkinen sigue disparado

El piloto de Mclaren se impuso en Montecarlo mientras que sus dos más directos rivales al título, Schumacher y su compañero Coulthard, no puntuaron

JAVIER GARCÍA-OCHOAA / MONTECARLO

El finlandés Mika Hakkinen (Mclaren-Mercedes) ha saltado la banca en la ruleta de Montecarlo, al conseguir la victoria, la vuelta rápida en carrera y un botín de 17 puntos de ventaja al frente de la clasificación del Campeonato del Mundo, tras imponerse en el Gran Premio, lo que ha constituido su cuarto triunfo de la temporada y el primero de Mercedes en el principado. Hakkinen, que además había logrado el primer puesto en la formación de salida, sólo tuvo como enemigo en las primeras vueltas a su compañero de equipo, el británico David Coulthard, que impusieron un ritmo de infierno en el que vuelta tras vuelta marcaban uno u otro la vuelta rápida en carrera.

La rotura del motor del coche de Coulthard en la vuelta 17 dejó a Hakkinen en solitario en cabeza con veinte segundo de ventaja sobre el italiano Giancarlo Fisichella (Benetton). Si a partir de este momento Hakkinen podía respirar tranquilo y administrar fácilmente su ventaja, por detrás la lucha era encarnizada. En Montecarlo tenía Ferrari la esperanza de que cambiara su suerte y de hacerlo ha sido a peor, a pesar del tercer puesto para el irlandés Eddie Irvine, que después del incidente del Gran Premio de España hace quince días con Fisichella, hoy echaba contra los railes en la curva del hotel Loews al alemán Heinz-Harald Frentzen en la novena vuelta, cuando luchaban por el sexto puesto.

Schumacher acabó con la suspensión de su Ferrari en su 'combate' con el Benetton de Wurz

En un circuito donde los adelantamientos son casi imposibles, el austriaco Alexander Wurz (Benetton) se situaba en segunda posición aprovechandose de las paradas para repostar y cambiar neumáticos del alemán Michael Schumacher (Ferrari), que había hecho lo propio en detrimento de Fisichella. Schumacher, acostumbrado a abrirse paso a golpes de ruedas, adelantó a Wurz en la curva del Loews, aprovechandose de una indecisión del austriaco cuando ambos intentaban doblar a unos rezagados, pero en esta ocasión el alemán se iba a topar con un alumno respondón.

Wurz recuperaba la segunda posición en la bajada hacia la curva de 'Portier' abriendose paso a golpes de rueda y Schumacher le volvía a adelantar tras una nueva sesión de golpes, para entrar primero en el túnel. El balance de este combate cuerpo a cuerpo es la rotura del triangulo superior de la suspensión trasera izquierda del coche del alemán, que tras parar en boxes y bajarse del coche, los mecánicos comprueban que la avería puede ser arreglada y con tres vueltas perdidas se lanza de nuevo a la pista en última posición. Aunque el coche de Wurz parece no haber sufrido daños, tres vueltas después del combate y una tras haberse detenido a repostar y y cambiar neumáticos, una suspensión dañada provocaba un espectacular accidente al romperse en la salida del túnel y tras golpear en el lado izquierdo de las protecciones, llegar sin ruedas a la variante del puerto donde se empotró de frente contra la protección, sin consecuencias físicas. Este accidente dejaba a Fisichella en segunda posición y a Irvine en tercera, mientras que por detrás, aprovechando los abandonos, se situaba cuarto el finlandés Mika Salo (Arrows A19), que lograba su mejor resultado en Fórmula Uno, y en quinta posición, tras haber partido desde la decimotercera, lo hacía el campeón del mundo, el canadiense Jacques Villeneuve (William), autor de una actuación notable. Hakkinen cruzaba la linea de meta con once segundos de ventaja sobre Fisichella, después de haber bajado el ritmo en las últimas vueltas y tras haber conseguido todo lo que podía conseguir en un circuito en el que parecía que su Mclaren-Mercedes y los neumáticos Bridgestone podían ser vulnerables, pero la realidad ha demostrado todo lo contrario. Hakkinen, vencedor del Gran Premio más prestigioso de la temporada, ya puede comenzar a soñar con el título de campeón del mundo.

Mika Hakkinen logró en el circuito de Montecarlo su cuarta victoria de la temporada / REUTERS

CLASIFICACIONES

MÓNACO

1º Mika Hakkinen	1:51:23
2º G. Fisichella	a 11
3º Eddi Irvine	41
4º Mika Salo	1:00
5º J. Villeneuve	1 vuelta
6º Pedro Diniz	1 vuelta
7º J. Herbet	1 vuelta
8º Damon Hill	1 vuelta
9º S.Nakano	1 vuelta

El MUNDIAL

1º Mika Hakkinen	46
2º D.Coulthard	29
3º M.Schumacher	24
4º Eddi Irvine	15
5º A.Wurz	9
6º H. Frentzen	8
7ºJ. Villeneuve	8
8º G. Fisichella	7
9º Mika Salo	3

"Ya he cumplido uno de mis sueños"

Mika Hakkinen, ganador en Montecarlo, manifestó después del partido que "he competido aquí en siete ocasiones y nunca antes había logrado finalizar la carrera, aunque lograra un punto en 1996. Vencer en Mónaco es el sueño de todos los pilotos y hoy, que he ganado, he podido comprobar que es algo muy especial. Ha sido gracias al trabajo del equipo que se ha podido conseguir este resultado". Por su parte, el piloto de Benetton , Giancarlo Fiscichella, segundo clasificado, apuntaba que "mi objetivo inicial era el de subir al podio. Lo he conseguido y este resultado me parece increíble. El circuito siempre me ha gustado. Aquí gané en Fórmula 3 y ahora puedo presumir de un segundo puesto en Fórmula Uno. La carrera ha sido muy dura desde el principio, porque Michael Schumacher iba muy fuerte, pero después de 15 vueltas mi coche ha comenzado a comportarse mejor y he logrado una pequeña ventaja. He tenido un toque con el bordillo en la curva de la Rascasse y he dado un trompo, pero ya tenía mucha ventaja sobre Irvine y he podido mantener la segunda posición. Ahora debo mejorar un poco y lograr el primer puesto". Mientras tanto, Eddie Irvine, compañero de Schumacher en Ferrari manifestaba su alegría "Estoy contento con el resultado, pero no con el comportamiento del coche. "Despuñes de adelantar a Frentzen e intentado no perder la concentración y he seguido rodando fuerte, pero no podía ir más rápido".

GOLF

Ballesteros, a tres golpes del líder, resucita en el Volvo PGA

EFE / VIRGINIA WATER

El escocés Colin Montgomerie es el nuevo líder del Volvo PGA, que se disputa en el campo de Wentworth, cerca de Londres, tras firmar ayer una tarjeta de 65 golpes, siete bajo par, en la tercera jornada de torneo, los mismos que hizo Severiano Ballesteros, quien ahora es el mejor español en la clasificación, a tres golpes del líder.

Montgomerie, campeón de la Orden de Mérito Euorpea de forma consecutiva en los últimos cinco años, y prácticamente recién regresado de un largo periplo por Estados Unidos, aventaja en un golpe al también escocés Dean Robertson y al sueco Mats Hallberg, y sustituyó al anterior líder, el sueco Michael Jonzon, quien cayó en la clasificación hasta la séptima plaza después de hacer hoy el tercer recorrido al par, 72 golpes.

En ese grupo de séptimos se encuentra ahora Severiano Ballesteros, quien firmó su mejor tarjeta de la temporada, 65 golpes, que incluyeron un eagle, siete birdies y dos bogeys. "Fue como en los viejos tiempos", declaró luego Seve. "Jugué muy bien, sobre todo en la primera mitad de recorrido, y aunque luego fallé un poco desde el tee en los últimos seis hoyos, me las apañé con el juego corto para completar una buena ronda". "Me hice daño en un músculo del cuello haciendo un swing de prácticas en el tee del hoyo catorce y pensé que quizás no podría seguir jugando. Pero me di una crema y le pedí a mi caddie que me diera un masaje y se me alivió un poco el dolor". Tengo mal un codo, un pie, la espalda, el cuello... a pesar de lo cual jugué bien. Es mejor que te ocurran veinte pequeñas cosas que no una mayor y más seria".

Motivación

Preguntado si tiene que demostrar algo a estas alturas de su carrera, Ballesteros dijo: "He ganado casi todo en este deporte y no necesito demostrar nada a nadie. Sólo a mi, en el sentido de si puedo seguir jugando al golf y el ánimo que recibo del público me motiva para seguir adelante". Seve, quien necesitó sólo un putt para embocar en doce greenes y dos de dos desde fuera de green, expresó su esperanza en que mañana, en la última jornada, el putt le funcione igual de bien. "Hace tiempo que no he estado en esta situación en un torneo y normalmente, cuando tengo esa oportunidad, no la dejo escapar fácilmente. Si llego a los últimos hoyos con posibilidades, sabré manejar la presión para intentar jugar bien. Creo que, dependiendo del tiempo, diez u once bajo par pueden ser buenos para ganar, aunque nunca se sabe", aseguró.

M.C.D.2022

TENIS

Roland Garros, o la conquista del número uno

Marcelo Ríos, Petr Korda, Patrick Rafter y Ged Rusedski intentarán desbancar al todopodereso Pete Sampras

MIGUEL LUENGO / PARÍS

La conquista del título de Roland Garros se abre este año con una espectacular lucha por el puesto de número uno, en la que el chileno Marcelo Ríos, el checo Petr Korda, el australiano Patrick Rafter y el británico Greg Rusedski parten con las espadas afiladas para arrebatar ese puesto al estadounidense Pete Sampras. Nunca hasta esta edición tantos jugadores empezarán el segundo Grand Slam con un botín final tan suculento, y nunca hasta ahora habrá tantos españoles en los cuadros finales, con diecinueve en el cuadro masculino y nueve en el femenino, probando con este nuevo récord el poderío, no sólo de la conocida 'Armada', sino de la nueva generación del tenis femenino español en el que ya Arantxa Sánchez y Conchita Martínez han dejado de estar solas.

París se abre a una lucha sin cuartel con un claro favorito, si se observan los resultados hasta ahora. Y este no es otro que Ríos, finalista en el Abierto de Australia y ganador de cinco títulos, tres de ellos en dura (Auckland, Indian Wells y Cayo Vizcaíno) y dos en tierra (Roma y St. Polten), venciendo en sus últimos diez partidos sin ceder un solo set, y lo que es más asombroso, ganando 76 de los últimos 77 servicios, desde la primera ronda de Roma. Ahora que el chileno ha añadido su nombre a la lista de 14 jugadores que han logrado el puesto de número uno, aunque sólo fuera por cuatro semanas, se enfrenta con un nuevo desafío: conquistar su primer Grand Slam cuando se supone que está más preparado que nunca para aguantar la presión.

El año pasado, el brasileño Gustavo Kuerten jugó con la ventaja de pasar inadvertido, pues en su historial sólo figuraba un título menor y eso le liberó para ir avanzando con frescura. Así dejó en el camino a tres campeones anteriores: Thomas Muster (tercera ronda), Yevgueni Kafelnikov (cuartos) y Sergi Bruguera (final). Ríos no contará con esa ayuda. *Guga* defenderá su condición sin haber ganado título alguno desde entonces, aunque ha sido cuartofinalista en Cayo Vizcaíno y ha tenido buenas actuaciones en los dos grandes torneos de tierra que preceden a Roland Garros. Llegó a cuartos en Hamburgo y a las semifinales de Roma. Una vez más Sampras afronta el Abierto francés sabiendo que es el único grande que falta en su colección. El de Washington ha tenido una temporada irregular, con sólo el título de Atlanta en su bolsillo. Ha sabido autocriticarse cuando perdió el número uno después de 102 semanas consecutivas, y ahora que lo ha vuelto a recuperar sigue siendo peligroso, independientemente de la superficie en la que se dispute el torneo.

La 'Armada' española

Pero todo el poder de Ríos, Sampras, Agassi y el resto de favoritos chocará con la calidad y cantidad que el tenis español presenta este año, especialmente con cuatro de ellos: Albert Costa, Alberto Berasategui, Carlos Moyá y Alex Corretja. Si Costa llega a París con su muñeca en condiciones, debe demostrar que el título de Hamburgo y la final de Roma no fueron casualidades. Berasategui, ganador en Estoril y finalista en Barcelona, tiene ahora mejor físico y más experiencia que cuando fue subcampeón contra Bruguera en 1994. Moyá dice que tiene "buenas vibraciones" después de ganar en Montecarlo, y Corretja se siente fuerte tras luchar por el título en Hamburgo y lograrlo en Dubai.

En el cuadro femenino, la suiza Martina Hingis llega a la Porte de Versalles con cuatro torneos ganados, dos de ellos en tierra. Parece dispuesta a conseguir el único Grand Slam que dejó escapar en 1997, y aunque dispone de un cuadro aceptable al comienzo, tiene en su camino a dos rivales que no duermen pensando en arrebatarle su cetro. Una es la estadounidense Venus Williams, que la ha vencido dos veces esta temporada, y otra la rusa Anna Kournikova, ante la que tuvo que inclinarse en la tierra de Hamburgo este mes. Monica Seles no llega en las mejores condiciones psicológicas, pero tiene por lo que luchar y eso puede infundir garra a su juego. Algo parecido le sucede a Arantxa y a Conchita, vencedoras en Sydney y Berlín, respectivamente, ansiosas de demostrar que con 26 años pueden hacer frente al poder de las jovencitas.

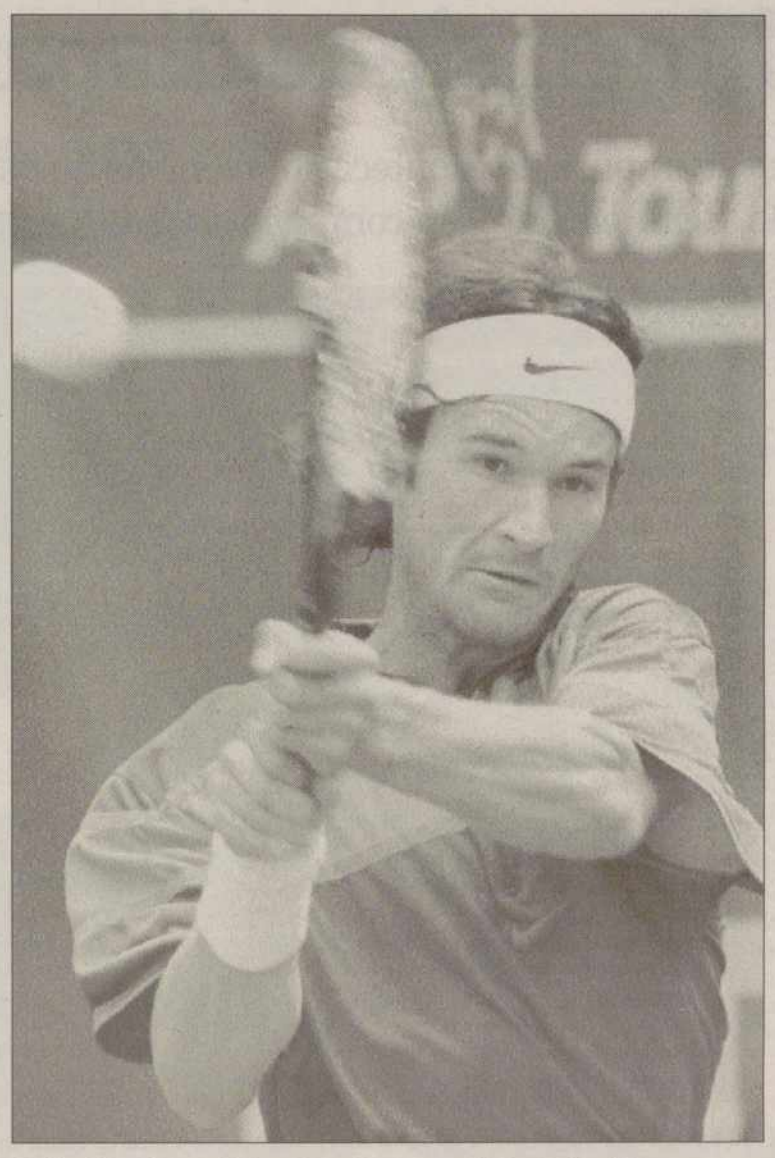

Carlos Moyá, uno de los favoritos para el triunfo final / EFE

CABEZAS DE SERIE

PETE SAMPRAS / MARCELO RÍOS

Sampras, que nunca ha ganado el el Abierto francés se presenta con sólo el título de Atlanta en su bolsillo, mientras que **Ríos**, finalista en el Abierto de Australia y ganador de cinco títulos, tres de ellos en dura (Auckland, Indian Wells y Cayo Vizcaíno) y dos en tierra (Roma y St. Polten).

HOMBRES

1º Pete Sampras	USA
2º Petr Korda	CZE
3º Marcelo Ríos	CHI
4º Patrick Rafter	AUS
5º Greg Rusedski	GBR
6º Y.Kafelnikov	RUS
7º Jonas Bjorkman	SUE
8º Alex Corretja	ESP
9º Gustavo Kuerten	BRA
10º Karol Kucera	SVK
11º Richard Krajicek	NED
12º Carlos Moyá	ESP
13º A.Berasategui	ESP
14º Michael Chang	USA
15º Félix Mantilla	ESP

MUJERES

1º Martina Hingis	SUI
2º L. Davenport	USA
3º J.Novotna	CZE
4º A.Coetzer	RSA
5º Arantxa Sánchez	ESP
6º M.Seles	USA
7º V.Williams	USA
8º M.Pierce	FRA
9º C.Martínez	ESP
10º Irina Spirlea	ROM
11º Iva Majoli	CRO
12º N. Tauziat	FRA
13º S. Testud	FRA
14º D.Van Roost	BEL
15º A. Huber	GER

MARTINA HINGIS / ANNA KOURNIKOVA

Martina Hingis llega a París con cuatro torneos ganados, dos de ellos en tierra. Parece dispuesta a conseguir el único Grand Slam que dejó escapar en 1997, aunque tiene en su camino a dos difíciles rivales: **Venus Williams**, que la ha vencido dos veces esta temporada, y **Anna Kournikova**, que la ganó en la tierra de Hamburgo este mes.

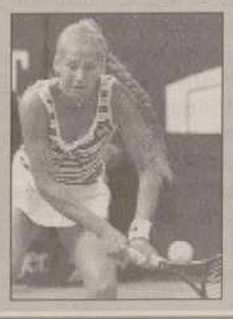

Alemania logra su tercera Copa del Mundo

EFE / DUSSELDORF

Alemania consiguió por tercera vez la Copa del Mundo de tenis por equipos al vencer ayer en la final de esta competición, disputada en el Rochusclub de Dusseldorf, a la República Checa. Tommy Haas y Nicolas Kiefer fueron suficientes para doblegar al conjunto checo sin necesidad de esperar al partido de dobles. Haas (43) se convirtió en el único jugador que ha logrado salir imbatido del club al derrotar a Slava Dosedel (41) por 6-1 y 6-4. Kiefer (24) hizo su mejor partido de la semana para vencer a Petr Korda (2), por 7-5 y 6-4. Alemania se había adjudicado antes el título en 1989 (contra Argentina) y en 1994 (contra España).

El conjunto alemán ya tiene relevo para el retirado Michael Stich y Boris Becker, éste a punto de colgar la raqueta. Haas y Kiefer, dos jóvenes de 20 años, capitaneados por el ex jugador Carl Uwe Steeb, devolvieron hoy la sonrisa al aficionado germano que admite a regañadientes que la era Stich-Becker-Graf ha concluido. Ambos son dos jugadores con futuro. Haas formado y entrenado en la escuela de Nick Bolletieri. Kiefer, producto del mecenazgo de Boris Becker y la compañía Mercedes, y ahora dirigido por el australiano Bob Brett.

El futuro germano

El primero no tiene título alguno pero ya ha dado signos de lo que puede ser su futuro: más joven jugador (19 años) que finalizó entre los 50 primeros el pasado año, y semifinalista en Filadelfia y Scottsdale esta temporada. Kiefer ganó su primer torneo en 1997 en Toulouse (Francia) y ha sido cuartofinalista en el Abierto de Australia y Dubai en esta sesión.

Haas sentenció su duelo contra Dosedel en una hora y 12 minutos. Independientemente de su gran actuación, el germano se vio beneficiado por una caía de su rival en el cuarto juego tras resbalar a consecuencia de la lluvia. A Dosedel se le aplicó un vendaje de protección y aunque reanudó el encuentro se vio mermado de facultades.

Con 1-0 para Alemania, Kiefer salió a la pista a intentar frenar al campeón del Abierto de Australia. Korda, de 30 años, impuso su toque y precisión en los primeros juegos, pero el partido se suspendió durante casi una hora debido a la incesante lluvia, con 3-2 para el checo. Tras reanudarse y con la pista muy pesada, Kiefer contrarrestó los geniales golpes de su adversario a base de físico y potencia. El checo no aguantó el ritmo de la contienda y con su victoria aseguró el título para Alemania, sin esperar al partido de dobles.

M.C.D.2022

LA GRADA

Mika Hakkinen
PILOTO DE F-1

"He competido en Montecarlo en siete ocasiones y nunca había finalizado"

Santiago Cañizares
PORTERO DE LA SELECCIÓN

"Creo que ha llegado la hora de apostar en el Real Madrid por un técnico nacional de las características de Camacho"

Rafel Alkorta
DEFENSA DEL ATH. BILBAO

"No somos un equipo duro dentro de lo que hay en la Liga española, y si no que vean las tarjetas que nos han sacado en la Liga"

Mario Cipollini
CICLISTA DEL SAECO

"La etapa resultó muy facil y tranquila, pero los últimos kilómetros fueron complicados"

ZOOM

La estrella se llama Ronaldo

Una de las selecciones favoritas al título de Campeón del Mundo es Brasil, que tiene en sus filas a un buen número de estrellas. Pero entre todas esas estrellas hay una que brilla de una forma especial y los periodistas lo saben. Se llama Ronaldo y allí por donde va le sigue una corte de informadores para contar cualquier cosa que le acontezca. Una simple carrera alrededor de la cancha del estadio de Trois Sapins, de Ozoir-la-Ferriere, es suficiente para los hinchas que colman sus graderíos aplaudan entusiasmados a Ronaldo. En un rápida charla con los periodistas Ronaldo dijo que los aplausos le dieron fuerzas para concluir una carrera de 1100 después de la batería de ejercicios de esfuerzo y resistencia, que dirá las condiciones en las que han llegado los jugadores para disputar el Mundial.

REUTERS

LA SEMANA QUE VIENE

Lunes

• **BALONMANO:** En Rovereto (ITA), Italia-España (amistoso).
• **CICLISMO:** Continúa Giro de Italia (hasta 7 jun). Continúa Nueve Días Británicos (hasta 31).
• **GOLF :** Finaliza Volvo PGA Campeonato (Circuito Europeo).
• **FUTBOL:** En Bucarest, continúa Eurocopa sub-21 –Fase final– (hasta 31). En Buenos Aires, Argentina-Suráfrica (amistoso). Promoción ascenso, Las Palmas-Oviedo.
• **TENIS:** Roland Garros masculino y femenino (hasta 7 junio).

Martes

• **BALONCESTO:** Campeonato Liga ACB (semifinal título), quinto partido, si fuese necesario. En Alemania, campeonato del Mundo femenino (hasta 7 junio).
• **CICLISMO:** En Alemania, Vuelta a Bayem (hasta 31).

Miércoles

• **CICLISMO:** Bicicleta Vasca (hasta 31).
• **FUTBOL:** Torneo Hassan II de Marruecos (hasta 29), Marruecos-Inglaterra; Francia-Bélgica. En Helsinki, Finlandia-Alemania (amistoso). En Viena, Austria-Túnez (amistoso). Holanda-Camerún (amistoso). Noruega-Arabia Saudí (amistoso). Corea del Sur-República Checa (amistoso).

Jueves

• **ATLETISMO:** En Palma de Mallorca (ESP), Reunión Internacional Memorial Rafael Coll.
• **BALONCESTO:** Liga ACB: (Final Eliminatorias por título, al mejor de cinco partidos), primer partido.
• **FUTBOL:** En Malmoe, Suecia-Dinamarca (amistoso). En Pula (CRO): Croacia-Eslovaquia (amistoso).
• **GIMNASIA:** En Oporto (POR), Campeonato de Europa individual femenina (hasta 31).

Viernes

• **BALONMANO:** En Merano/Bolzano (ITA), Campeonato de Europa masculino (hasta 7 junio), Croacia-ESPAÑA.
• **FUTBOL:** Torneo Hassan II, Bélgica-Inglaterra; Marruecos-Francia.
• **MOTOCICLISMO:** Entrenamientos del Gran Premio de Francia (Campeonato del Mundo de Velocidad de 125, 250 y 500 c.c.).
• **VOLEIBOL:** Liga Mundial (ronda preliminar), ESPAÑA-Cuba.

Sábado

• **ATLETISMO:** Gran Premio Diputación de Sevilla (Grand Prix II).
• **CICLISMO:** Vuelta a Austria (hasta 6 jun).
• **MOTOCICLISMO:** Entrenamientos del Gran Premio de Francia (Campeonato del Mundo).

Domingo

• **BALONCESTO:** Liga ACB: (Final por titulo, al mejor de cinco partidos), segundo partido.
• **BALONMANO:** Campeonato de Europa (hasta 7 junio), ESPAÑA-Hungría.
• **CICLISMO:** Les Boucles de la Seine.
• **FUTBOL:** Promoción Ascenso a Segunda y Segunda B.
• **MOTOCICLISMO:** Gran Premio de Francia (Campeonato del Mundo de Velocidad).
• **RUGBY:** Campeonato Liga División de Honor (última jornada).
• **VOLEIBOL:** Liga Mundial (ronda preliminar), en Gijón (ESP),ESPAÑA-Cuba.

M.C.D.2022

Lo más...

El Palencia tuvo ayer una gran jornada. Su primer equipo debutaba con éxito en el play-off y el juvenil conseguía la permanencia en la categoría.

El Becerril acabó en campeón su andadura por la Regional Preferente, acabando líder y a lo gran campeón. Un gran fin de fiesta.

...y lo menos

Decepción por todo lo alto en Venta de Baños. El cuadro local necesitaba el triunfo ante el Uxama en su propio campo, pero no pasó del empate. Ahora deberá de esperar a que suban Segoviana y Palencia.

Poco público en el Trofeo Feria Chica de atletismo. A la misma hora jugaba el Palencia y se dejó notar. Una pena, porque este tipo de pruebas son atractivas y necesarias para el deporte palentino.

LA FOTO COMENTADA

ENRIQUE CAÑA

El gozo en un pozo

La fiesta pudo ser completa. El Palencia lograba arrancar en el play-off con una goleada al Celta de Vigo B. Su equipo juvenil salvaba el cuello, derrotando al Vadillos y logrando la permanencia en la categoría. El Becerril, arrollador, goleaba en casa y acababa la liga como campeón de la Preferente. Sólo faltaba el Venta de Baños, pero fue a fallar en el momento más delicado. No pasó del empate ante el primado Uxama y el gozo del ascenso se quedó en el pozo. Fue la nota triste del fin de semana.

la lupa

LA POLEMICA DE LA SEMANA

Directiva y jugadores del Palencia arreglaron en una hora lo que debió hacerse mucho antes: el tema de las primas. Los jugadores morados recibirán por ascender 100.000 pesetas, salvo los que ya lo tenían estipulado en el contrato.

SUCEDIO EN ESTOS SIETE DIAS

Un grupo complicado

El lunes arrancó la semana con un gran susto. En el bombo del reparto de grupos del play-off de ascenso a Segunda B al Palencia le correspondió el peor grupo, junto a Móstoles, Celta B y Siero.

El Villada, en el alero

El Villada no está todavía salvado. De las dos premisas que tenía se ha cumplido una, pero le resta saber lo que hará el Zamora. Empató en Avilés por la permanencia y si no baja tampoco lo hará el Villada.

Sin Patricia

Se presentó el viernes el encuentro internacional del próximo día 31 entre las selecciones femeninas absolutas de España e Islandia. La palentina Patricia Salvador no está convocada.

Grijalbo tiene ofertas

El palentino Grijalbo, componente del equipo nacional junior, tiene ofertas para militar la próxima temporada en el Coral Garden, donde juega el venteño Prieto, y en el Caja Duero de Soria.

el punto

ALBERTO MORENO

La liga es una cosa y el play-off, otra. El Palencia mostró su mejor cara, la de un equipo poderoso, ganador, favorito al ascenso, demoledor. El Madrid ya lo demostró. Pésimo en la liga y la Copa española, brillante en Europa. Fueron dos equipos distintos. El Palencia, igual. Ante rivales poderosos se creció. Cuando tuvo el primer puesto en su mano, mostró su mejor cara. Cuando ha llegado la hora de la verdad, ha respondido. Ganó, goleó y convenció ante un poderosísimo equipo como el Celta de Vigo B y ahora es el principal favorito, pero no el único, para el ascenso.

El próximo sábado, en Asturias tiene una deuda pendiente. Hace poco menos de un año perdía en Mieres, muy cerca de Pola de Siero, el tren del ascenso. Ahora, el billete de la Segunda B pasa por ganar en tierras asturianas. Ganó en doble partido al Siero, el ascenso está en la mano. La fuente de Ponce de León, que se vistió de blanco con la consecución del título europeo del Real Madrid, puede vestirse de morado en las próximas semanas, superando incluso en celebración a los seguidores merengues. Ponce de León espera y no para homenajear a unos jugadores que lo dieron todo en Mieres, pero que volvieron de vacío.

En Venta de Baños no hubo celebración. El gozo en un pozo. El Uxama se convirtió en la bestia negra de los venteños. Hace años le descendió al cuadro ferroviario a Regional Preferente y ayer le volvía a hacer la pascua, empatando en el Polideportivo Municipal. Poderoso caballero es don dinero, y primados por Norma y Almazán, los de Burgo de Osma se dejaron la piel en el campo, cuando nada se jugaban, deportivamente hablando, en el campo. Una lástima, porque la temporada de los rojillos ha sido espectacular. Ahora, los de Quique Hermoso estarán pendientes durante las próximas cinco semanas del play-off de ascenso a la Segunda B, dado que si Palencia y Segoviana logran el ascenso el Venta de Baños alcanzaría la Tercera.

Pendiente también está el Villada del Zamora. Si no bajan a Tercera no habrá más descensos de la Preferente y el equipo de Pepe de Arriba logrará la permanencia. Son las cosas que marca el destino.

HOY HACE...

■ 5 AÑOS

El Palencia prepara el play-off de ascenso

Acabó la liga en la Segunda B, cayendo derrotado en Tudela por 3-1, salvándose el cuadro navarro. Los de Lalo preparan la fase de ascenso a la Segunda División A, que luego no lograrían.

■ 10 AÑOS

Arenas se juega el título en Vigo

José María Ibáñez Arenas prepara el combate valedero para el Campeonato de España ante el gallego Fernando Rodríguez. Arenas perdió en Vigo, pero luego fue campeón en Palencia.

■ 25 AÑOS

Subida por el "Caracol"

la Escudería Palentina prepara para este próximo fin de semana la tradicional pruebas ascenso al Monte el Viejo por el "Caracol", una prueba automovilística ya perdida.

■ 50 AÑOS

Derrota ante la Leonesa

El Palencia caía en casa ante la Leonesa por 3-4. Los goles locales fueron marcados por Hevia, Noguerales y Hurtado. Dirigió la contienda el padre del actual presidente de la Diputación, J. Mañueco.

M.C.D.2022

La cúpula del Ministerio de Interior de 1983 se sienta hoy en el banquillo

Con 'caso Marey' se inicia el primero de los juicios contra la banda del GAL

SPC / MADRID

A las 10.30 horas, está previsto el comienzo en la Sala Segunda del Tribunal Supremo del juicio oral del *caso Marey*, que sienta en el banquillo de los acusados al primer ministro del Interior del PSOE, José Barrionuevo, y a su número dos, Rafael Vera, para quienes el fiscal pide 23 años de cárcel por pertenecer al GAL, y autorizar y financiar con un millón de francos de los fondos reservados de Interior el secuestro de Segundo Marey, al que los mercenarios franceses que cometieron la acción, en diciembre de 1983, confundieron con el etarra Mikel Lujua.

Por este secuestro, que fue la primera acción que reivindicó el GAL, también están procesados el entonces gobernador civil de Vizcaya, Julián Sancristóbal, y el que era secretario general de los socialistas vizcainos, Ricardo García Damborenea. Los cuatro citados, más Francisco Alvarez, ex jefe Superior de Policía de Bilbao, y Miguel Planchuelo, ex responsable de la Brigada de Información en dicha ciudad en 1983, son los acusados de pertenencia a banda armada, además de detención ilegal y malversación.

Asimismo, en el banquillo se sentarán otros seis policías, destinados en Bilbao cuando sucedieron los hechos: el entonces subcomisario José Amedo Fouce, y los inspectores Julio Hierro, Francisco Sáiz Oceja, Míchel Domínguez, Luis Hens y José Ramón Corujo.

El tribunal estará formado por once magistrados de la Sala Segunda del Supremo, presididos por José Jiménez Villarejo. Iban a ser doce, pero Ramón Montero ha causado baja por enfermedad.

El juicio se celebrará los lunes, martes y miércoles de cada semana, en sesiones de mañana. Fuentes jurídicas calculan que la vista oral, que incluirá el interrogatorio de los doce acusados y la declaración de cuarenta testigos propuestos por las partes, puede prolongarse hasta mediados de julio, por lo que podría haber sentencia antes de agosto.

Tras Amedo y Domínguez, que serán los primeros en ser interrogados, únicos procesados que ya han sido condenados en el primer juicio del GAL por la Audiencia Nacional, el orden de declaraciones en el juicio seguirá con Sancristóbal, Planchuelo, Hierro, Sáiz Oceja, Corujo, Hens, García Damborenea, Alvarez, Vera y Barrionuevo.

Las peticiones de prescripción de delitos o nulidad de las actuaciones que formularán los procesados podrán defenderlas sus abogados en el momento de la exposición de los informes finales, y el tribunal las resolverá en la sentencia.

Tras la declaración de los procesados, comenzarán las comparecencias de los cuarenta testigos del caso, entre quienes destacan el ex presidente del Gobierno Felipe González, el actual vicepresidente, Francisco Alvarez Cascos, los ex ministros Narcís Serra y José Luis Corcuera, Luis Roldán, Segundo Marey, Emilio Alonso Manglano, Juan Alberto Perote, Juan Carlos Rodríguez Ibarra, Luis María Anson y Eligio Hernández.

El fiscal del Tribubal Supremo José María Luzón afirma en su escrito de conclusiones provisionales del *caso Marey* que el entonces ministro del Interior, José Barrionuevo, y el director de la Seguridad del Estado, Rafael Vera, autorizaron en 1983 a Julián Sancristóbal, quien ocupaba el Gobierno Civil de Vizcaya, a realizar el secuestro de un etarra en el sur de Francia.

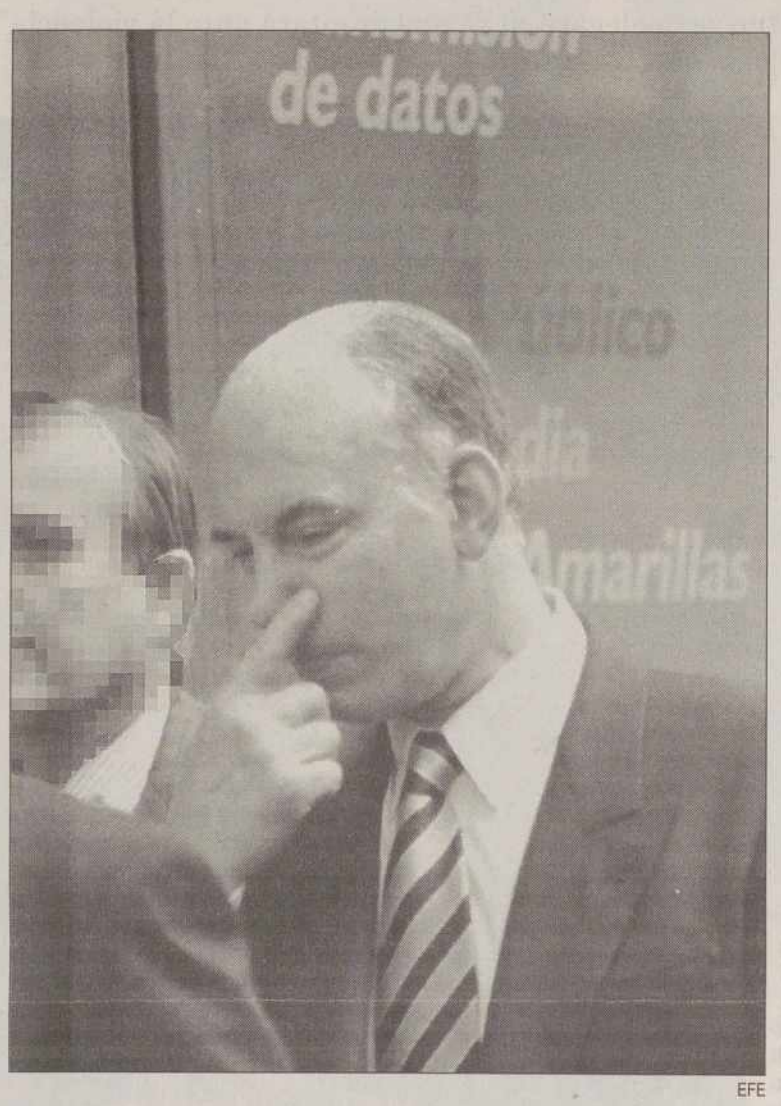

EFE

Primero, los condenados

Amedo y Domínguez, por este orden, serán los dos primeros procesados que declararán en el juicio comenzará con el interrogatorio de los acusados. Precisamente las declaraciones formuladas por Amedo y Domínguez ante el juez de la Audiencia Nacional Baltasar Garzón, a finales de 1994, implicando en la acción a altos cargos del Ministerio del Interior, provocaron la reactivación del sumario por el secuestro de Segundo Marey.

El secuestrado dice ser un "muerto en vida"

Segundo Marey, secuestrado por los GAL hace 14 años, declara en una entrevista al diario *El Mundo* que "suceda lo que suceda en el juicio consideraré que no hay justicia para mí", y añade que "lo que he sufrido ya no se paga con nada". Segundo Marey, que se define a si mismo como "un muerto en vida", dice que arrastra una enfermedad desde que fue secuestrado por los GAL al confundirlo con el miembro de ETA Mukel Lujúa de la que arrastra secuelas por las que debe ir al hospital cada seis meses. Al referirse al juicio, Marey afirma que no busca venganza, y señala "los jueces sabrán lo que tienen que hacer, yo sólo soy la víctima". "Estos momentos - agrega- son muy difíciles para mí y creo que debo ser prudente y no debo cometer ningún error". Los catorce años que han pasado desde el secuestro "no me los quita nadie" y "lo que he sufrido ya no se paga con nada", señala Marey. "Lo hecho es irremediable y aunque me den mil millones de pesetas no pagarán el daño que me han hecho. Desde los 52 años hasta ahora, que tengo 66, me han destrozado la vida", asegura. Sin embargo, afirma que "todavía y a pesar de todo, consigo ver las cosas con humor y algunas situaciones con optimismo", y "aunque no hay cantidad que pueda pagar lo que mi familia y yo hemos sufrido, yo lo pido porque a nadie le amarga un dulce y porque es la única forma en que pueden compensarnos un poco". El secuestrado dice que sabe "que la vida es magnífica", pero ya no lo es para él.

Los españoles no piden cárcel

Una encuesta realizada a mil personas por el Instituo Opina, que ayer publicó *La Vanguardia* revela que el 32,4% de los encuestados creen que el ex ministro del Interior José Barrionuevo y el ex secretario de Estado para la Seguridad Rafael Vera son culpables, mientras que sólo 20% consideran que no lo son. Sin embargo, estos resultados pierden importancia si se tiene en cuenta que el 47,6% de los entrevistados optaron por la respuesta "no sabe/no contesta" (NS/NC). También llama la atención el hecho de que el 28,8% de los encuestados no condenarían a los ex dirigentes de Interior a penas de prisión. El 26,8% sí lo harían y, el 44,4% prefieron no contestar. El sondeo revela además que el 31,4% de los encuestados aprueba la "guerra sucia" contra ETA, frente al 43,7% que la desaprueba. Sólo un 4,4% declara ser indiferente a esta cuestión y, el 20,5% se acogió al NS/NC. A la pregunta de si el ex presidente del Gobierno Felipe González es el máximo responsable político, pese a no tener responsabilidad penal, el 38,4% respondió que sí, el 24,4% que no y el 37,2% no contestó. El mayor porcentaje de NS/NC se registró en la pregunta sobre si el vicepresidente del Gobierno, Francisco Alvarez Cascos, prometió indultar a Amedo y Domínguez cuando el PP llegara al poder si implicaban al Gobierno socialista en el *caso Gal*. El 55,7% de los encuestados se abstuvo de responder, mientras que el 27,7%lo hizo de forma afirmativa, frente al 16,6%que considera que no fue así.

BREVES

■ ULSTER

Las diferencias con Irlanda

El apoyo de las dos Irlandas al acuerdo de paz para el Ulster ha sido muy bien acogido en España, donde las fuerzas democráticas siguen insistiendo en que la situación del Ulster no es comparable a la del País Vasco, incluído el PNV. Arzalluz, señaló ayer que Irlanda ha tenido una Historia "mucho más dura" que la vasca. En el mismo sentido se expresó el consejero de Interior vasco, Atuxta, quien señaló que Euskadi cada vez se parece menos a Irlanda.

■ GERONA

Más pintadas en la sede del PP

Ayer aparecieron en la fachada de la sede del PP de Girona nuevas pintadas amenazantes en las que junto a cruces gamadas hay constantes referencias a la presidenta de Noves Generacions del PP de la provincia, Concepció Veray. Hace unas semanas los Mossos d'Esquadra detuvieron a un joven de Girona relacionado con movimiento alternativos, como okupas e insumisos, como presunto autor de un delito de amenazas telefónicas contra Veray.

■ PLENO SEMANAL

Ribó quiere controlar a Pujol

El presidente de IC, Rafael Ribó, cree que el Parlamento catalán debería celebrar una sesión plenaria cada semana, y no cada 15 días como ahora, para permitir a los grupos de la oposición incrementar el control sobre el gobierno catalán y el presidente Jordi Pujol. En una entrevista concedida a EFE, Ribó dijo que los grupos de la oposición en la cámara catalana "padecen serias dificultades para ejercer el control democrático sobre el Ejecutivo".

■ REFORMA

Los problemas de la Ley del Jurado

La reforma de la ley del jurado, propuesta como uno de los objetivos de esta legislatura por José María Aznar durante el debate del estado de la Nación, encontrará problemas en el Parlamento por las posiciones divergentes de los grupos respecto a los delitos que debe juzgar la institución. En declaraciones a Efe, los portavoces de Justicia del PSOE y de IU en el Congreso defendieron la necesidad de que el jurado se ocupe de delitos como la prevaricación.

M.C.D.2022

MIGUEL SANZ
Presidente de la Comunidad de Navarra

El presidente navarro, compañero de militancia en UPN del concejal asesinado por ETA Tomás Caballero, defiende la política antiterrorista del Gobierno de José María Aznar. No obstante, asegura que los irlandeses "nos han dado un ejemplo que merece una reflexión... sobre todo por parte de HB". En este sentido, reclama a la coalición abertzale un Gerry Adams que haga posible la paz. Miguel Sanz asegura también que la sociedad navarra "no se doblegará ni se amedrentará ante la violencia".

"Irlanda ha dado un ejemplo a HB"

Miguel Sanz denuncia la utilización del terrorismo para hacer electoralismo y defiende la política del Gobierno

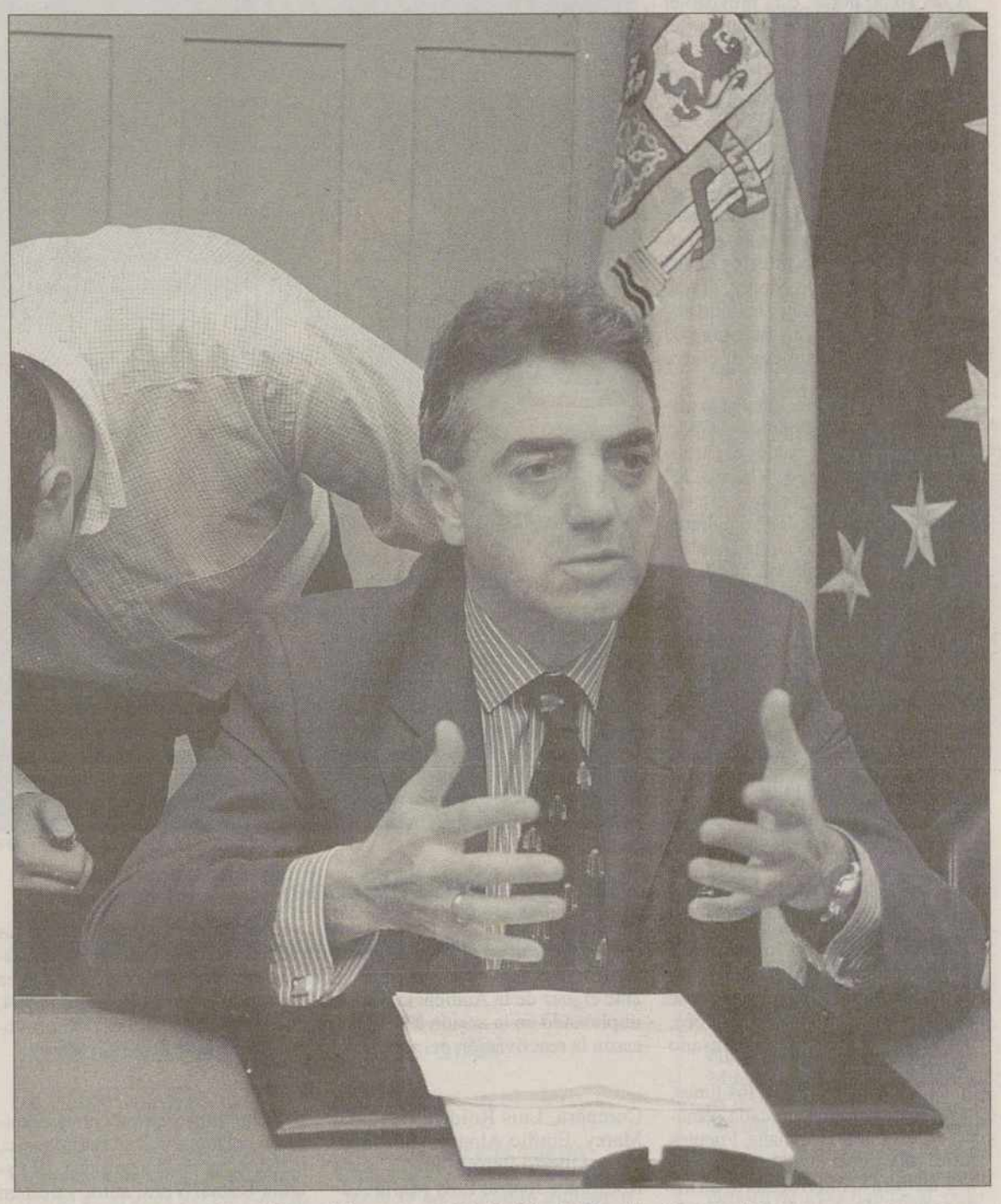

Miguel Sanz es miembro del partido nacionalista Unión del Pueblo Navarro / EFE

SPC / MADRID

El presidente del Gobierno foral de Navarra, Miguel Sanz (UPN), ha manifestado, en relación con la polémica suscitada por las declaraciones de José María Aznar en Vitoria, que "quienes gritan en las manifestaciones 'ETA mátalos' y 'Policía asesina' son gente del entorno de HB". El presidente considera que es "normal, lógico y razonable que los demócratas pretendamos ver en la cárcel a todos aquéllos que delinquen", y recuerda que la anterior Mesa Nacional de HB, "que es el máximo órgano dirigente de la coalición", está en prisión por colaboración con banda armada.

En una entrevista a Europa Press, Sanz dijo que las críticas que recibió Aznar nacen de utilizar de forma partidista y electoral el terrorismo, uso que, en su opinión, es la razón principal de que sea tan fácil que se quiebre la unidad de todos los demócratas que la sociedad reclama. "Los partidos en algunas ocasiones –indicó– tratan de utilizar hechos desagradables como asesinatos, chantajes y extorsiones de ETA para conseguir una ventaja electoral. Saben que el fenómeno del terrorismo es un asunto muy sensible para la sociedad, y cualquier declaración de un dirigente político sirve para que pueda ser criticada por otro dirigente político cuando entiende que esa declaración le ofrece a su rival una ventaja electoral".

"Para mí, esto es muy desagradable, porque lo cierto es que siempre somos los mismos quienes recibimos y damos los pésames y otros solamente los dan (cuando digo otros me refiero al ámbito democrático). Y aquí no me estoy refiriendo única y exclusivamente a responsables del PP y de UPN; me estoy refiriendo también al PSOE, a la clase periodística, que es valiente en sus pronunciamientos, a sectores empresariales que sufren la extorsión, a la Policía y a la Guardia Civil también", precisó.

Respecto al proceso en el Ulster, Miguel Sanz aseguró que los irlandeses "nos han dado un ejemplo que merece una reflexión por parte de los demócratas en España, y sobre todo por HB", porque cuando se reclama un Tony Blair en España "se olvida de reclamar un Gerry Adams a HB". "Por tanto -explicó–, ni pueden faltar razones ni sobrar generosidad a quienes dicen que el proceso de Irlanda no tiene ninguna similitud (están muy próximos a la verdad y a la realidad los que hacen esa afirmación), ni pueden faltar razones también a quienes dicen que algo, *algo*, debe ser objeto de aprendizaje por parte de la sociedad y de los demócratas españoles".

En esta situación, según el máximo representante político de la Comunidad Foral, la sociedad navarra siempre ha respondido con una gran serenidad, y constatando que "no se va a doblegar en absoluto ni se va a amedrentar porque no admitirá nunca una extensión de la espiral de la violencia".

Sobre el reto al PNV a plantear una consulta popular sobre la soberanía plena, Miguel Sanz considera que "la mayoría del pueblo vasco no quiere la independencia ni la soberanía plena con respecto de España. La mayoría del pueblo vasco lo que quiere es también compartir su futuro con España, desde una profundización de su identidad y de su autogobierno. Por eso el PNV se mueve muy bien en la ambigüedad y no se atreve a plantearlo con la claridad y de forma explícita".

Política antiterrorista

Para Miguel Sanz, la actual política antiterrorista del Gobierno es la única posible actualmente porque "contra los terroristas es imposible aplicar razones y argumentos". "La razón –explicó– está completamente al margen de cualquier planteamiento político tendente a un proceso de diálogo con quienes tienen la desfachatez de pegar un tiro en la nuca a una persona indefensa".

Precisó que esa línea que divide a los demócratas y a los no demócratas es difícilmente superable desde el Estado de Derecho. "Bien es verdad –subrayó– que en el campo donde debe trabajarse es en otra retaguardia, que es la de los demócratas, porque ahí también hay una sublínea, que es la de los nacionalistas democráticos y la de los no nacionalistas, y es en esa retaguardia donde sí es posible convercerles de que a las puertas del siglo XXI no es posible tener actitudes excluyentes con respecto a España o a otras sociedades, ni estar proclamando constantemente una identidad, que, sin duda, la tienen pero que indudablemente no sirve exclusivamente para promover la competitividad y para vislumbrar el futuro con optimismo. Porque lo fundamental es conseguir la unidad de todos en garantizar el sistema de libertades".

De las relaciones del Gobierno con el PNV como socio parlamentario y a las críticas desde el PSOE de que no se ha forzado demasiado a la formación nacionalista para que pierda esa ambigüedad, Miguel Sanz dijo que conoce de los esfuerzos del propio José María Aznar al respecto, pero añadió que es imposible llegar a un acuerdo cuando una de las partes no quiere, recordando que "el PSOE, cuando tuvo responsabilidades en la legislatura anterior de gobierno y tenía unos pactos presupuestarios también con el PNV, tampoco consiguió apartarle de algunos de sus mensajes excluyentes y tendentes a promover desplantes incluso a España y a la propia Constitución".

"La gente –dijo Sanz– trata de confundir, insisto, lo que es un pacto presupuestario con lo que es un pacto político. Y el PP con el PNV no tiene más que un pacto presupuestario con algunos aspectos puntuales, que se están cumpliendo y ejecutando con racionalidad". Del PNV aseguró además que le habría gustado que su evolución hubiera sido "tendente a apartarse de objetivos que hoy son utilizados como argumento para matar por parte de ETA. Los objetivos del PNV están ahí y son muy similares o iguales a

> **Quienes gritan en las manifestaciones 'ETA mátalos' y 'Policía asesina' son gente del entorno de Herri Batasuna"**

> **Es muy normal, lógico y razonable que los demócratas pretendamos ver en la cárcel a todos aquéllos que delinquen"**

M.C.D.2022

El presidente navarro, Miguel Sanz (derecha), entrega un premio al historiador nacido en esta comunidad José María Jimeno Jurio / EFE

los de ETA, pero solamente el haberse apartado de la estrategia de asesinar, y no solamente apartado, sino repudiarla y rechazarla, yo creo que es un avance fundamental y muy sustancial".

Por otro lado, se mostró en desacuerdo con los argumentos esgrimidos por el lehendakari Ardanza para no convocar la Mesa de Ajuria Enea después de los últimos atentados terroristas, que, según Sanz, son como decir: "como no me aceptastéis mi propuesta de paz, me enfado y ya no convoco la Mesa".

No obstante, dijo que la finalidad tanto de la Mesa de Ajuria Enea como la de Navarra es la de conseguir la unidad, no sólo en objetivos sino en estrategias, y "si uno es consciente, desde su responsabilidad, de que va a ser difícil conseguir esa unidad y que incluso puede servir para volver a resaltar la discrepancia, desde el punto de vista social y político es comprensible que no se convoque". En tal sentido, indicó estar dispuesto a reunir la Mesa de Navarra si algún partido tiene alguna propuesta que realizar y entiende que puede tener la unanimidad. Según Miguel Sanz, el asesinato del concejal Tomás Caballero no va a afectar negativamente a la elaboración de las listas electorales de UPN, e incluso aseguró que "va a haber una avalancha de personas que comparten nuestro proyecto político, dispuestas a seguir el ejemplo de Caballero" y a presentarse en las listas de UPN.

En relación al pantano de Itoiz y si las sentencias contra el Gobierno de Navarra en este asunto van a perjudicar a UPN de cara a las próximas elecciones, Miguel Sanz explicó que primero hay que esperar a la sentencia del Tribunal Constitucional acerca del recurso de las dudas de constitucionalidad planteadas por la Audiencia Nacional en relación con la Ley de Espacios Naturales. "Mientras tanto, es obvio –aseveró también– que existe una incertidumbre de tipo jurídico, pero no existe ninguna incertidumbre de carácter social porque Itoiz-Canal de Navarra es una obra que sigue adelante porque la sociedad navarra y la sociedad española así lo quieren a través de sus decisiones legítimas adoptadas en el Parlamento de Navarra en su día, y en las Cortes Generales del Estado con la aprobación de la ley de declaración de interés general".

El PNV tiene unos objetivos muy similares a los de ETA, pero el haber rechazado los asesinatos es un avance fundamental y muy sustancial"

Interés general

Por lo tanto, "quienes tenemos responsabilidades públicas tenemos que cumplir con ese mandato de la sociedad navarra y española, ejecutando una obra que es clave para el futuro. Y también hacerlo desde el convencimiento de que al final el TC, la más alta magistratura del país, no deberá ir, a mi juicio, contra el interés general proclamado por quienes son los legítimos representantes del pueblo en relación con esta obra. En democracia la mayoría no se equivoca, y en este caso en concreto la mayoría ha decidido que el Canal de Navarra es una obra clave para el futuro de nuestra tierra. Pero es que además también tenemos el convencimiento de que vamos a ser capaces de que, si hay que reiniciar o readecuar algún proceso administrativo, hacerlo de acuerdo con la ley y el derecho".

Además, argumentó que la obra tiene una declaración de impacto ambiental intachable, como así ha sido reconocida por la UE tras el archivo de la queja planteada por la coordinadora antiItoiz, y que se está cumpliendo escrupulosamente lo reflejado en esa declaración en cuanto a minimizar los impactos.

El presidente navarro no cree que detrás de las protestas estén únicamente los grupos ecologistas, sino que también "hay un componente político y un interés económico: aquí hay muchos intereses en juego para oponerse a esta obra. En Navarra ya estamos acostumbrados. En un momento determinado, cuando se estaba construyendo la autovía de Leizarán, también hubo una contestación a través de una coordinadora". El pacto que UPN mantiene con el Partido Socialista considera de difícil extrapolación a otras comunidades donde existen diferencias con partidos nacionalistas. Lo que sí es posible, y hasta necesario, según Miguel Sanz, es el entendimiento entre el PP y el PSOE en algunos aspectos clave para el interés general de España, por ejemplo, en materia de empleo, en educación, en materia antiterrorista y contra la violencia, y un pacto para reducir la presión fiscal.

También sería objeto de pacto el desarrollo del Estado autonómico, si bien en este caso pueden no existir grandes discrepancias y el acuerdo puede ser facilmente alcanzable", porque "no hay que olvidar que desde el Gobierno socialista en su día y ahora desde el Gobierno del PP se han llevado a cabo transferencias importantes".

En su opinión, "teniendo claro cuáles son los Estatutos de cada comunidad y el nivel competencial y el título que se tiene para absorber el máximo de competencias, teniendo claro eso, yo creo que ha llegado el momento de decir "hasta aquí podemos llegar, y de aquí no podemos pasar. Y estoy hablando desde la responsabilidad de la Presidencia de una comunidad como la de Navarra, con un alto techo competencial y que es la comunidad que más título tiene para asumir el máximo de competencias, pero con un límite: que es el de la unidad de España". Para Sanz, no es tan importante cerrar o no cerrar el actual modelo, sino es más importante el ser leales a la Constitución por parte de los responsables autonómicos, no hacer de la política reivindicativa el eje principal de la acción política.

El PP con el PNV no tiene más que un pacto presupuestario con aspectos puntuales"

Cuando se reclama un Tony Blair en España se olvida de reclamar un Gerry Adams a Herri Batasuna"

"Seguiremos en la misma línea"

En opinión del presidente Sanz, las próximas elecciones primarias en el seno del Partido Socialista de Navarra (PSN) no van a modificar el pacto entre esta formación y UPN, porque es un acuerdo con la organización, al margen de sus dirigentes. Para las próximas elecciones, dijo que su partido la única encuesta que conoce es la que publicó un medio de comunicación de Navarra, que daba a UPN un avance considerable, y opinó que aunque aún es muy pronto, les sirvió para "pensar que debemos seguir en la misma línea e intentar conseguir el mayor respaldo posible de la sociedad navarra". Miguel Sanz no quiso entrar a valorar el juicio que se está llevando a cabo estos días sobre el denominado *caso Urralburu*, porque está en manos de la Justicia, y señaló que su valoración sólo puede circunscribirse al ámbito de lo político, "y desde hace muchísimo tiempo ni el señor Urralburu ni el señor Aragón se mueven en ese ámbito". "Quizá lo único que roce con lo político es que UPN, partido que yo presido, y el Gobierno de Navarra están personados como acusación particular en el juicio, y nuestra posición sobre este asunto es plasmada a través de nuestros abogados". Finalmente, el presidente de la Comunidad Foral explicó que el crecimiento económico que está existiendo en nuestro país tiene sus sinergias positivas en Navarra, apoyado además en una serie de medidas específicas derivadas del sistema tributario propio navarro, de medidas de incentivo a la inversión, al fomento del empleo, de las exportaciones, de la formación de los trabajadores, de la reinversión de los beneficios de las empresas en investigación y desarrollo, y además con la buena disposición de los agentes económicos y sociales. Esto ha llevado a que en el mes de abril "se ha batido un récord histórico en cuanto a tasa de desempleo en Navarra: un 9,12 por ciento, lo que significa que estamos bastante por debajo de la media europea". El presidente del Gobierno de Navarra también aseguró que entre el Ejecutivo foral y el Gobierno central "no existe conflicto de competencias" en ningún aspecto y que "han sido muchos los acuerdos alcanzados" entre ambas administraciones. Miguel Sanz criticó a IU-EB, le acusó de practicar la demagogia y le pidió que no se preocupe por las relaciones entre UPN y Partido Popular.

M.C.D.2022

Irlanda del Norte inicia la carrera hacia las elecciones a la Asamblea

Las urnas volverán a decidir el próximo 25 de junio a la futura Ejecutiva

MARÍA LUISA RUBIO / LONDRES

El entusiasmo por la victoria del "sí" en el referéndum que respaldó el acuerdo de Stormont abrió ayer, domingo, la carrera hacia las elecciones a la Asamblea para Irlanda del Norte, en la que se augura una campaña mucho más enconada que la que precedió a la consulta del pasado viernes. "Todavía queda mucho por hacer", manifestó el Primer Ministro británico, Tony Blair, tras conocerse el resultado del referéndum del 22 de mayo en el Ulster y en la República de Irlanda.

El resto de protagonistas políticos del acuerdo de Stormont, entre ellos la Ministra británica para el Ulster, Mo Mowlam, y el primer Ministro de la República de Irlanda, Bertie Ahern, unieron a sus declaraciones de satisfacción por el triunfo del "sí" advertencias sobre el largo camino hacia el establecimiento de una paz duradera en la provincia. El proceso de paz tiene su meta más inmediata el próximo 25 de junio, cuando los norirlandeses serán convocados de nuevo a las urnas para elegir a los 108 miembros de la Asamblea, de los que saldrá el Ejecutivo, formado por un primer Ministro, un viceprimer Ministro y un gabinete de un máximo de diez miembros.

La posibilidad de cooperación entre las distintas fuerzas políticas del Ulster para lograr la estabilidad que permita llevar a buen término el plan de paz es una de las incógnitas de las próximas semanas.

Gerry Adams, líder del Sinn Fein, rama política del Ejército Republicano Irlandés (IRA), consideró la posibilidad de un pacto electoral con el Partido Social Demócrata Laborista (SDLP) de John Hume, que aún no ha contestado de forma clara a este ofrecimiento.

Adams opinó también que ha llegado el momento de que el Partido Unionista del Ulster (UUP) de David Trimble, el más votado en Irlanda del Norte, se siente a negociar con el Sinn Fein. El líder unionista se limitó a contestar: "Adams debe decirme primero que la guerra ha cesado". La amenaza de la violencia sigue siendo el mayor peligro para el establecimiento de la paz. Por una parte, el IRA tendrá que demostrar su disposición a convertir a sus miembros en "buenos ciudadanos", y el Sinn Fein, que durante 30 años ha sostenido que el Estado británico era una institución profundamente corrupta, tiene que colaborar ahora para que sus organismos funcionen.

La derrota por 3-1 que sufrió el "no" marginaría en cualquier otro lugar a las fuerzas que lo defendían, pero en Irlanda del Norte el reverendo puede desestabilizarlo todo.

Unos niños pasean delante de un cartel reivindicativo de la paz en el Ulster / REUTERS

Un impulso económico

Después de la victoria del "sí" al Acuerdo de Paz la provincia más pobre del Reino Unido, se espera que la promesa de una afluencia de inversiones se concrete y que la economía contribuya a la consolidación de la Paz. La promesa del fin de 30 años de Guerra Civil larvada que el compromiso trae consigo ha hecho que la perspectiva de días más prósperos haya sido una cuestión de menor calado de la campaña por el "sí". Sin embargo, el primer ministro británico, Tony Blair, no ha desaprovechado la ocasión de recordar los famosos "dividendos de la Paz". "Es una cuestión de sentido común: si hay estabilidad y Paz en Irlanda del Norte, será más fácil para las empresas invertir", afirmó a este respecto. En constante descenso, la tasa de paro en el Ulster -8%- permanece superior a la media del país, con un 6,4%.

Los Reyes inician por primera vez una visita de tres días a Grecia

EFE / MADRID

Los Reyes comenzarán hoy en Grecia una visita de Estado al único país de la Unión Europea al que aún no han viajado oficialmente, y en el que desarrollarán un programa con un alto contenido institucional y cultural. Don Juan Carlos y Doña Sofía han viajado por separado a Atenas en dos ocasiones: en 1989 el Rey a unos campeonatos del mundo de vela, y en 1981 la Reina, al funeral de su madre, la reina Federica, enterrada junto a su padre, el rey Pablo, en el panteón de la familia real griega en el Palacio de verano de Tatoi. Hoy, los Reyes volverán a ese palacio, para una ceremonia religiosa que se oficiará en la intimidad, en el único momento considerado estrictamente familiar de los tres días de visita oficial a Grecia.

A su llegada al aeropuerto de Atenas, será el ministro de Asuntos Exteriores heleno, Teodoros Pangalos, quien les reciba, pero la bienvenida oficial será en el Palacio Presidencial, a cargo del presidente de la República, Constantinos Stefanopoulos.

Habrá un intercambio de condecoraciones y recuerdos y una breve conversación entre los dos jefes de Estado, que habrán escuchado los himnos nacionales y pasado revista a las tropas que les rendirán honores, en el comienzo de una estancia que se extenderá a Olimpia y Salónica. También el presidente Stefanopoulos ofrecerá a sus invitados una cena de Estado en la que Don Juan Carlos pronunciará la primera de al menos nueve intervenciones durante la visita, según fuentes diplomáticas.

Al día siguiente iniciarán la jornada con la visita a la Acrópolis, que será recorrida por los Reyes antes de que Don Juan Carlos deposite una corona de flores en la Tumba del Soldado Desconocido.

BREVES

■ HUNGRIA

La derecha triunfa en las elecciones

El Partido Cívico Húngaro-Fidesz (PCH-Fidesz) puede acabar con cuatro años de gobierno socialista, tras conocerse los datos parciales del escrutinio del 90 por ciento de los votos emitidos en las elecciones celebradas ayer en Hungría. Según estos datos, el nuevo partido PCH-Fidesz alcanzará 144 escaños de los 386 de la cámara legislativa, mientras que el Partido Socialista del primer ministro, Gyula Horn, sólo podrá contar con 137 escaños, quedando relegado.

■ ISRAEL

Enfrentamientos en el Día de Jerusalem

Cerca de 30.000 militares y civiles israelíes desfilaron ayer por las principales calles de Jerusalem Oeste para celebrar el Día de la ciudad santa, una jornada en recuerdo de su anexión que estuvo marcada por varios enfrentamientos en la parte Este de la ciudad, invadida por Israel en 1967 y oficialmente anexionada en 1980. Soldados, aplaudidos por la muchedumbre, desfilaban detrás de todoterrenos militares armados con metralletas. Una provocación hacia los palestinos.

■ HONG KONG

Los demócratas ganan los comicios

Pese a que no gobernarán y que son datos provisionales, las fuerzas democráticas de Hong Kong "arrasaron" a los partidos "pro Pekín" en las primeras parlamentarias de la ex colonia británica, que se celebraron ayer, domingo. En contra de todos los pronósticos, torrenciales lluvias y desinterés político, y en el último momento, sobre el 55 por ciento de los electores salieron a votar, y a votar por los demócratas, según, siempre, sobre datos provisionales del escrutinio.

■ RUSIA

Los mineros llegan a un acuerdo

El recién formado Gobierno del primer ministro ruso, Serguei Kirienko, se anotó ayer su primera victoria social al poner fin casi totalmente a la más dura huelga de mineros que ha vivido Rusia en los últimos años. Justo cuando el Gobierno acababa de lanzar un amplio programa de rigor económico, los enviados del primer ministro lograron que entraran en razón los mineros que bloqueaban -algunos desde hacía más de diez días- la circulación de trenes en el sur, este y oeste de Rusia.

M.C.D.2022

Un palmarés que contentó a casi todos

Theo Angelopoulos se lleva la Palma de Oro de Cannes con 'La eternidad y un día'

ÓSCAR PEYROU / CANNES

Con una decisión casi salomónica que otorgó galardones a nueve de las 22 películas que compitieron en el Festival de Cannes y premió con toda justicia a la mejor de todas, la griega *Mia Eoniotita Ke Mia Mera,* de Theo Angelopoulos, concluyó anoche la 51 edición de este certamen considerado el más importante del mundo. Incluso el italiano Vittorio Storaro, director de fotografía de la coproducción hispano-argentina *Tango,* de Carlos Saura -que no participaba en la competición oficial- obtuvo el Gran Premio Técnico. El episodio más divertido de la entrega de premios lo protagonizó el italiano Roberto Benigni, director de *La vita e Bella,* que ganó el Gran Premio del Jurado. Benigni subió corriendo al escenario al oir su nombre y se echó al suelo para besar los pies de Martin Scorsese, presidente del jurado. A continuación, entre grandes gritos de agradecimiento en un francés macarrónico, procedió a besar -esta vez en las mejillas- a todos los miembros del tribunal. Entre los actores y actrices que asistieron a la ceremonia estaban Isabelle Huppert, que actuó como maestra de ceremonias, Andie McDowell, Gong Li, Angela Molina, Emmanuel Beart, Robert Duvall, Jeniffer Lopez y Jean Reno. El Premio de Interpretación Femenina a Elodie Bouchez y Natacha Regnier por sus papeles en *La vie revée des anges,* de Erick Zonca, también fue juzgado correcto por los periodistas especializados. Otro tanto ocurrió con los galardones para Peter Mullan, ganador del premio a la mejor interpretación masculina por su papel en *My name is Joe,* de Ken Loach; el Premio de la mejor dirección a John Boorman por su *The general*; el correspondiente al mejor guión para Hal Hartley, realizador de *Henry Fool*, y el Premio del jurado, *ex aequo* para *La classe de neige*, del francés Claude Miller, y *Festen,* del danés Thomas Vinterberg. Finalmente, el galardón a la Mejor Contribución Artística fue a parar a *Velvet Goldmine,* una cinta sobre la que la opinión de la crítica estaba dividida. *L'Interview*, dirigida por Xavier Giannoli, obtuvo con toda justicia la Palma de Oro para el mejor cortometraje.

De izquierda a derecha y de arriba abajo, Theo Angelopoulos, Elodie Bouchez y Natacha Regnier, mejores actrices y Peter Mullan, mejor actor, junto a Andie MacDowell / REUTERS

Convencional 'Godzilla'

Tras la entrega de premios, se proyectó el filme estadounidense *Godzilla,* de Robert Emmerich, una cinta del género "catastrofista" en la que abundan los efectos especiales y las situaciones convencionales. La película de Angelopoulos, interpretada por Bruno Ganz, Isabelle Renauld y Fabrizio Bentivoglio, es una cinta sobre la memoria, la soledad, la vida, la muerte y el tiempo. Su título puede traducirse como *La eternidad y un día*. Magníficamente realizada y con una fotografía excepcional, la cinta de Angelopoulos recuerda en muchos aspectos por su profundidad a la previa de ese director, *La mirada de Ulises*. Tras recibir el premio, Angelopoulos dijo que su filme trata también sobre la dificultad de un hombre para conciliar la creación artística y su propia existencia en tanto ser social, en relación a su familia y sus hijos. "El protagonista -afirmó- es un escritor que no vive las cosas: tiene tendencia a fantasearlas y cuando ya es demasiado tarde, comprende que toda la realidad se le ha escapado".

Muere Lucio Muñoz, uno de los grandes del expresionismo

SPC / MADRID

El pintor Lucio Muñoz, de 69 de años, murió ayer en su domicilio madrileño víctima de un cáncer de pulmón, que padecía desde hacia tres años, informó la directora de la Galería Marlborough, Isabel Azcárate. Lucio Muñoz estuvo trabajando hasta hace diez días para terminar el gran mural que decorará la nueva Asamblea de Madrid. Considerado máximo representante del expresionismo abstracto español y uno de los fundadores del grupo El Paso, que tuvo una gran incidencia en el arte español a finales de los cincuenta, nació en Madrid en 1929. En 1949 ingresó en la Academia de Bellas Artes de San Fernando de Madrid, donde conoció al profesor Eduardo Chinarro, fundador del postismo y su maestro, aunque no le imitó en su obra. Pertenece a la generación de pintores que irrumpió en el panorama artístico español en los años cincuenta, la generación del informalismo que empezó a experimentar con nuevos materiales, aunque su obra siempre ha sabido conciliar la abstracción y el realismo, así como la modernidad y la tradición. En 1955 viaja a París con una beca del Gobierno francés, momento a partir del cual se incorpora al llamado *frente moderno* de la pintura española y se incluye ya entre los artistas que están presentes en las exposiciones de pintura española de todo el mundo.

En 1958 descubre las posibilidades técnicas de la madera y del contrachapado y alterna obras con maderas clavadas, encoladas y pintadas con la pintura mural, el grabado, el aguafuerte y la xilografía. En 1983 recibió el Premio Nacional de Artes Plásticas y en 1988 el Centro de Arte Reina Sofía de Madrid y la Fundación Gulbenkian de Lisboa realizaron una exposición antológica de su obra.

Nueva fase en su pintura

A partir de 1985 comienza una nueva fase en su pintura y reaparece un Lucio Muñoz paisajístico, naturalista, romántico y efusivo, con una obra en la que la madera no es ya el material principal, sino uno más supeditado a procedimientos pictóricos más tradicionales. El 11 de diciembre de 1992 el Consejo de Ministros le concede la Medalla de Oro de las Bellas Artes, que recibió en Valencia en mayo del año siguiente de manos del Rey Juan Carlos. Lucio Muñoz fue seleccionado por la Comisión Europea en 1995 para que algunos de sus trabajos decoren la sede del Consejo de Ministros de la Unión Europea (UE) y en febrero de 1996 recibe el Gran Premio de la Asociación Española de Críticos de Arte (AECA).

Viejos 'volcanes' en permanente erupción

Los cineastas Ingmar Bergman (82 años) y Manuel de Oliveira (90 años) asombran en el festival de Cannes con la frescura y la vitalidad de sus últimas creaciones, mientras desde París el novelista Julien Green (98 años) sigue aportando novedades al mundo editorial. Son tres casos netos demostrativos de que la vejez no tiene por qué ser sinónimo de esterilidad. Ya el título del filme del portugués Oliveira es significativo: *Inquietud.* Con la misma inquietud con que hizo su primera película en 1942, *Aniki-Bóbó,* de corte neorrealista, este insistente cineasta nacido en Oporto a comienzos de siglo, ha abordado nada menos que el tema de la inmortalidad, articulado en tres historias. Casi toda su filmografía son adaptaciones de novelas, lo que no le ha impedido ir evolucionando, buscando e innovando siempre con un sello personal desde su primigenio neorrealismo, hasta alcanzar un estilo depurado, literario, reflexivo... Una de sus últimas producciones fue *El convento*, (1995), interpretada por Catherine Deneuve y John Malkovich. Cuando cumplió los 75 años, el arriesgado Oliveira llevó al cine la densa y extensísima obra *El zapato de raso,* de Paul Claudel, que marca un punto de inflexión en su carrera; a partir de aquí empieza a realizar filmes cada vez más alejados de eso que se ha dado en llamar *realidad,* para ir ahondando en esa otra realidad, la interior, más consistente y satisfactoria.

Si de este coetáneo de Eisenstein y Griffith se podría afirmar que ha inventado la inmortalidad, lo mismo cabría decir del sueco Bergman, otro mentís contundente a las teorías biológicas que asocian la muerte masiva de neuronas con el cumplir años. Las nuevas ideas profilácticas sobre higiene mental recomiendan la actividad intelectual o creativa para la tercera edad, e incluso se llega a decir que al terrible mal de Alzheimer se le burla con gimnasia cerebral incesante. En su nueva película *En presencia del clown*, Bergman regresa al mundo de su infancia, pero esta evocación del pasado, con sus sueños y utopías, no le sumerje en arenas movedizas o en cenagosas nostálgicas. Los críticos la han calificado de obra maestra y fresca. Cuando parecía que lo hubiera dado ya todo, siempre sorprende comprobar que el manantial Bergman es inextinguible.

M.C.D.2022

Cesó la lluvia y llegaron los triunfos

El joven Eugenio de Mora gana crédito con su primera Puerta Grande

• Ganadería
Cinco toros de Victoriano del Río, de aceptable presentación, justos de fuerzas y noblones. El sexto, de Giménez Indarte, de muy buen juego.
• Toreros
José Ortega Cano: estocada corta (palmas); y pinchazo, media defectuosa y estocada casi entera y tendida (pitos).Manuel Díaz *El Cordobés*: cuatro pinchazos y dos descabellos (silencio); y estocada entera (una oreja). Eugenio de Mora: media y descabello (vuelta tras petición insuficiente de oreja); y estocada ligeramente desprendida (dos orejas).
• Cuadrillas
En cuadrillas, Antonio Pérez *El Pere* y José Pacheco se desmonteraron tras banderillear al quinto, e hicieron lo propio en el sexto José Ignacio Rodríguez *El Puchi* y Victoriano Damián.
• PLAZA:
Lleno de *no hay billetes*.

JUAN MIGUEL NÚÑEZ / MADRID

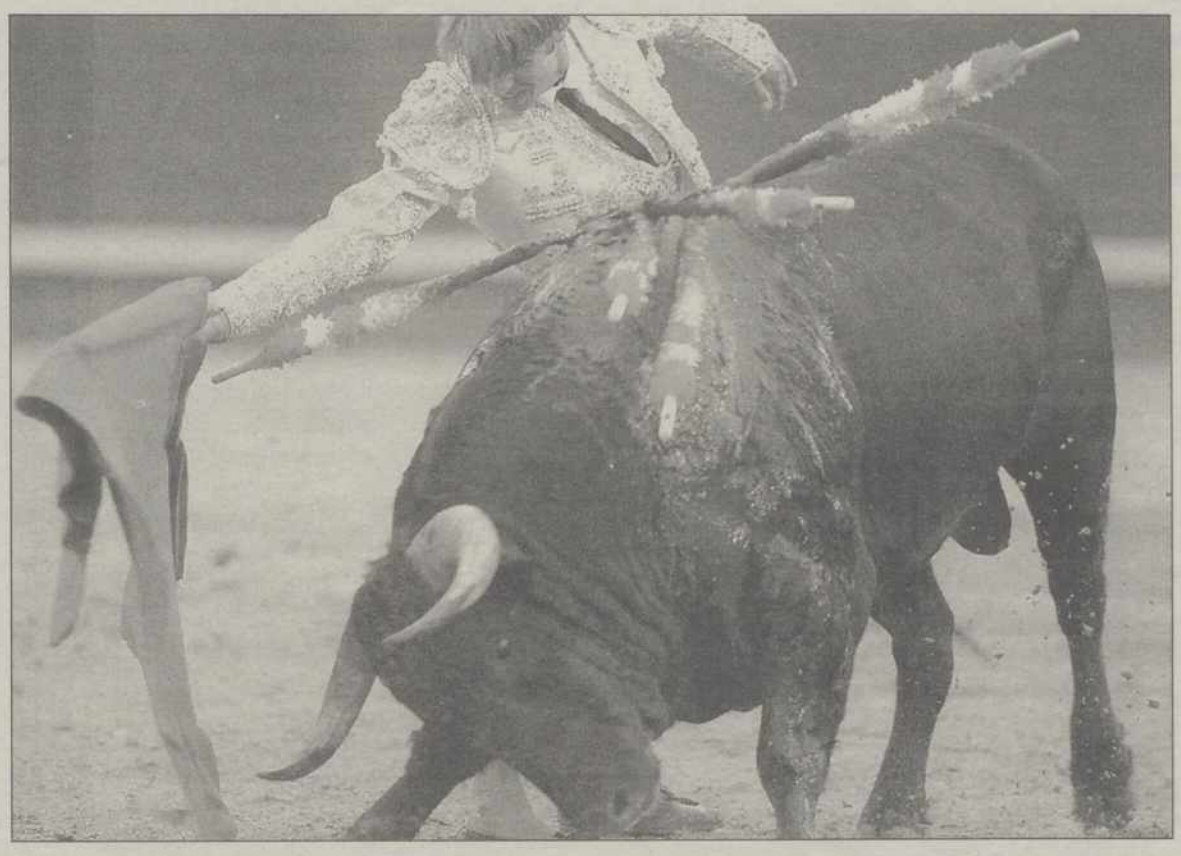

'El Cordobés' torea con la derecha al toro al que cortó una oreja ayer en Madrid / BERNARDO RODRÍGUEZ (EFE)

La noticia sobre la climatología la eclipsaron ayer *El Cordobés* y, sobre todo, Eugenio de Mora. Y eso que no llovió durante la corrida, incluso el segundo no llegó a cortar oreja. Ya en su primero Eugenio de Mora hizo más méritos para una oreja que en su anterior comparecencia, donde generosamente se la concedieron. Aquella tarde, con mejores toros, no redondeó el triunfo que se suponía. Ayer, sin embargo, por encima de las circunstancias en el tercero de la tarde, primero de su lote, aunque también con algunos altibajos. De cualquier manera, no hubo petición suficiente. Y la vuelta al ruedo, moralmente, le supone también un triunfo. Ahí ya dejo claro el torero manchego que lo importante son sus claros progresos, cuando su carrera es todavía tan incipiente. En el primero de su lote destacó en una serie al natural, de muy lentos y ligados muletazos. Y cosas sueltas, pues el toro, a menos, fue cada vez más parado y corto de embestida. En los pases de uno en uno faltó la lógica continuidad y a ratos limpieza, con un inoportuno desarme incluido, incluso equivocó también alguna vez la distancia. Pero ahí quedaron los de pecho, una trincherilla y la buena impresión de la plaza por la faena en conjunto. La media estocada final, haciendo muy bien la suerte, quizas hubiera sido suficiente para el trofeo, pero al necesitar el descabello se tuvo que conformar con la vuelta al ruedo. Pero en el último se superó con creces. El de Giménez Indarte fue un gran toro, encastado y yendo a más. Lo descubrió Ortega Cano en un quite a la verónica. El toro haciendo *el avión* al planear sobre los engaños. De Mora, que lo había saludado con el capote, en el tercio, con una larga cambiada, abrió faena de muleta también de hinojos. Y ya de pie lo toreó muy relajado, dándole distancia y bajándole la mano. Series de derechazos y naturales con templanza y mucho gusto. Alboroto de *olés* y murmullo de contento y aprobación en el tendido. Faena de altura, por fin rompió la feria en triunfo. La plaza crujió en la estocada final, la que dio paso a las dos orejas, la Puerta Grande y la entrada en todos los carteles importantes de la temporada.

La nota destacada del *Cordobés* fue su seriedad y valentía, su disposición para resolver faena con un toro encastado, jugándosela de verdad. Ortega Cano, por su parte, no tuvo su tarde, y eso que en su primero no le faltó disposición. El toro no le ayudó y no pudo ser.

Corrida para hoy, lunes:
6 toros de Garcigrande
Espadas:
-Ortega Cano
-Víctor Puerto
-José Antonio Iniesta

Banzer promete reconstruir los pueblos devastados por el terremoto

IVÁN CANELAS / AIQUILE (BOLIVIA)

El presidente de Bolivia, Hugo Banzer Suárez, se comprometió ayer a reconstruir las localidades afectadas por el terremoto, al término de la misa de campaña por los muertos celebrada en la plaza Zenón Delgadillo de Aiquile. "Ningún habitante de Aiquile y Totora quedará sin techo", aseguró el jefe de Estado, que acompañado de su esposa, Yolanda Prada, y de los miembros de su gabinete, participó de la misa oficiada por el vicario de Mizque, Floriano Weiss. La población de Aiquile, distante a 217 kilómetros de la ciudad de Cochabamba, sufrió dos nuevos temblores de madrugada de menor intensidad. Según el último informe oficial, el número de muertos por el terremoto registrado la madrugada del pasado viernes es de 74.

REUTERS

Secuestrado un avión con 38 personas a bordo para ir a la India

Tres desconocidos secuestraron ayer un avión de las líneas aéreas paquistaníes con 38 personas a bordo, y pidieron a continuación volar a la capital india, Nueva Delhi, informó la televisión estatal paquistaní. La televisión citada añadió que los secuestradores, que aparentemente iban armados con revólveres y granadas de mano, exigían también combustible para el aparato. Las autoridades establecieron contacto con los secuestradores, pero se desconocían a la hora de cierre más detalles sobre el curso de las negociaciones.

BREVES

■ BEATIFICACIÓN

Sube a los altares una joven italiana

El Papa dijo ayer, en Turín, que la Iglesia exalta en sus mártires la coherencia entre la fe y la vida, y lo ha hecho elevando a los altares a la *María Goretti* del norte de Italia, la joven Terdsa Bracco, asesinada en 1944 por un militar alemán que quería violarla. La figura de la beata Bracco, que murió a los 20 años, forma parte de la lista que incluye desde las mártires vírgenes de los siglos de la persecución romana hasta las de nuestros tiempos.

■ EXPLOSIÓN

30 heridos en una iglesia de Illinois

Una explosión ocurrida ayer en una iglesia de la localidad de Danville, Illinois (EEUU), causó heridas a unas 30 personas y tres de ellas se encuentran en condición crítica, dijeron las autoridades. El incidente ocurrió cuando había personas dentro de la iglesia *Primera Congregación de Dios*, según una emisora de televisión local. La causa del siniestro aún no se conoce, indicaron funcionarios de Danville al canal de televisión.

■ ITALIA

Detenido un jefe de la Cosa Nostra

Uno de los jefes de la Mafia siciliana (Cosa Nostra), Pino Guastella, acusado de varios asesinatos cometidos en 1995, fue arrestado ayer cuando se encontraba con una menor de 14 años, con la que aparentemente mantiene una relación amorosa. El también capo de la mafia Pascuale Cuntrera, de 63 años, condenado por varios delitos relacionados con el narcotráfico y que se fugó de Italia a principios de este mes, fue detenido ayer en Fuengirola.

■ INFORMÁTICA

27.000 puestos menos por piratería

El alto índice de piratería de programas informáticos existente en España, que asciende al 65 por ciento, impedirá la creación de 27.206 puestos de trabajo hasta el año 2001, según un estudio de la consultora Price Waterhouse. El informe, elaborado por Business Software Alliance (BSA) para la consultora, señala que de reducirse al 27 por ciento el índice de piratería se podrían crear en España 44.736 empleos, frente a los 17.530 previstos por el sector hasta el año 2001.

M.C.D.2022

Los Presupuestos del 99 se presentan "rigurosos y austeros" en el gasto

Aznar plantea que se compaginen los compromisos sociales con las inversiones públicas

EUROPA PRESS / MADRID

El presidente del Gobierno, José María Aznar, afirmó que los Presupuestos Generales para 1999 serán "rigurosos en el gasto sin dejar de hacer frente a los compromisos sociales y las inversiones públicas". Aznar indicó que el Gobierno seguirá siendo disciplinado en el gasto público como se comprometió ante la cumbre del Euro, sin olvidar a los sectores más desprotegidos de la sociedad.

"Los próximos Presupuestos tendrán también como novedad dotarnos de un instrumento fiscal, el IRPF, más sencillo y más justo", añadió, en una entrevista que será publicada en los próximos días en el boletín *Noticias Euro* del Ministerio de Economía y Hacienda, al que tuvo acceso Europa Press.

En este sentido, el presidente del Gobierno dijo que la reforma en curso del IRPF es "necesaria y, al mismo tiempo, responsable porque no pone en peligro los compromisos de reducción del déficit y la deuda pública en los próximos años".

Por otro lado, indicó que el Gobierno tratará en los próximos meses de ajustar cada vez más la oferta educativa a la demanda de trabajo, apoyar especialmente a los jóvenes que buscan su primer puesto de trabajo y a los desempleados de larga duración, para aprovechar las oportunidades de creación de empleo que puede traer consigo el euro. A su juicio, la experiencia española de los dos últimos años es buena prueba de que el rigor y la austeridad rinden sus frutos. "Son la condición para que nuestro crecimiento económico sea estable; si al final de 1998 se habrán creado más de 900.000 nuevos empleos no es por casualidad", dijo.

Para Aznar, el acceso a la moneda única provocará que aquellos que tengan hipotecas u otro tipo de deudas financieras soporten un coste mucho más bajo de aquel al que, históricamente están acostumbrados. "Los trabajadores y los ahorradores no verán amenazados todos los años su poder adquisitivo como consecuencia de subidas desmesuradas de precios y los empresarios podrán realizar inversiones a largo plazo con la seguridad de un mercado económico estable e independiente de los vaivenes políticos", añadió.

Así, expresó su "orgullo y satisfacción" por haber cumplido los requisitos exigidos en el Tratado de la Unión Europea y de haberlo hecho en un plazo más breve, con mayor crecimiento y creando más empleo que el resto de los países de la UE. "Mientras España crecía en 1997 a una tasa del 3,3%, la tasa media de los países de la UE fue del 2,7%. España estaba creando empleo a una tasa del 2,6% mientras que la correspondiente para el conjunto de la UE era del 0,4%.

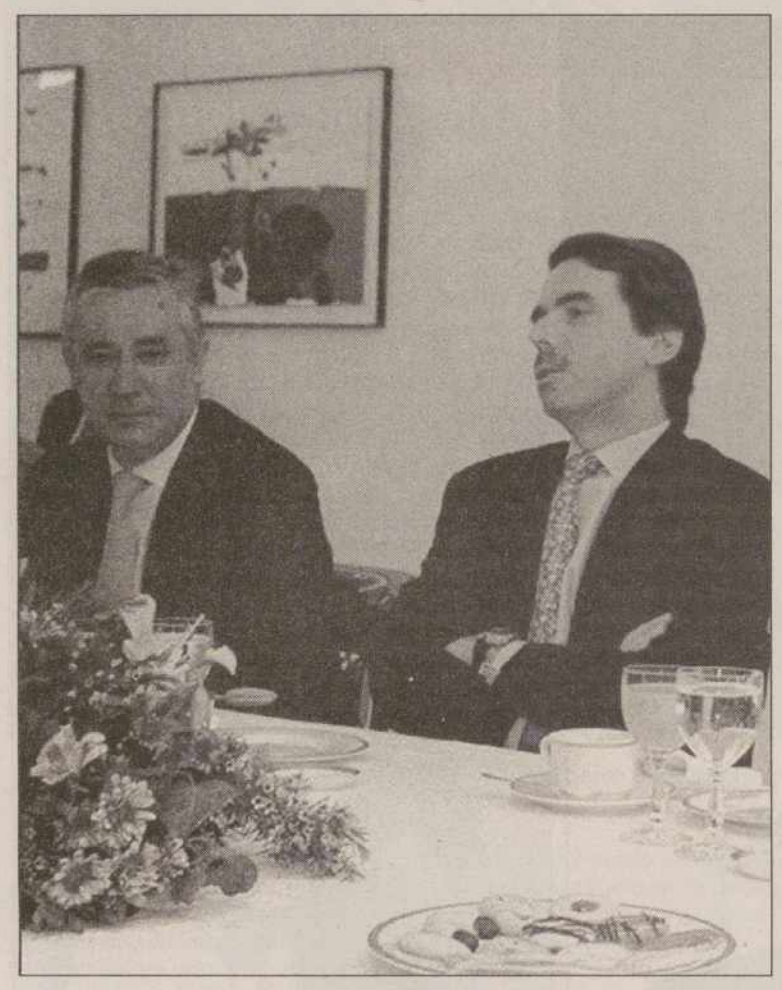

El presidente del Gobierno junto al ministro de Trabajo / EFE

900.000 empleos estables para este año

El Ministro de Trabajo y Asuntos Sociales, Javier Arenas, considera que durante este año el objetivo fundamental de su cartera será "rebajar la cifra de dos millones de desempleados inscritos en el INEM; que en la Encuesta de Población Activa esta cifra se situe en el 18 por ciento; y la generación de unos 900.000 empleos estables". Para el ministro, la reforma laboral "ha contribuído a triplicar el número de contratos indefinidos con respecto a los que había en el año anterior. Esta cifra se situará, en el conjunto del año, en un millón de contratos".

Según manifestó Arenas a la cadena *COPE*, de seguir el mismo ritmo de creación de empleo, España podría situarse en los mismo niveles de desempleo que en el resto de la Unión Europea dentro de cuatro o cinco años.

Sobre la reducción de la jornada laboral a 35 horas semanales, Arenas señaló que "los acuerdos sobre este tema deben fundamentarse en el diálogo y la negociación colectiva. Se pueden alcanzar los acuerdos puntuales que afecten a sectores o empresas, pero una decisión generalizada de este tipo podría ser perjudicial para el empleo y la economía".

El ministro señaló "los posibles efectos negativos que esta medida podría tener sobre los salarios y el empleo", y no quiso darle mayor importancia al hecho de que en Francia la jornada de 35 horas fuera aprobada tras largas negociaciones.

Nuevo intento español de frenar la reforma de la OCM del aceite

SPC / MADRID/BRUSELAS

La ministra de Agricultura, Loyola de Palacio, reiterará hoy ante sus homólogos europeos su petición para que se reconozca la capacidad productiva de España frente a la propuesta de reforma de la OCM del Aceite de Oliva. En el Consejo de Ministros de Agricultura, Loyola de Palacio insistirá en que la propuesta aprobada el pasado 18 de marzo por la Comisión Europea, que recoge una cantidad máxima garantizada para España de 625.000 toneladas, no recoge la realidad productiva española, al estar basada en producciones en años de sequía.

De esta forma, la titular de Agricultura continuará las negociaciones para obtener el apoyo del resto de socios comunitarios a las reivindicaciones españolas en la reforma del mercado común de grasas, que incluyen además la ayuda para la aceituna de mesa o el mantenimiento del sistema de intervención, entre otros aspectos.

Pero la presidencia británica de la UE intentará todo lo contrario, impulsar el debate sobre la reforma con el fin de lograr un acuerdo en junio. La Comisión de Agricultura del Parlamento Europeo dio la semana pasada su visto bueno a la aprobación de la reforma oleícola por el procedimiento de urgencia. Aunque la decisión final sobre dicho procedimiento depende todavía del pleno del Parlamento, la presidencia británica ha obtenido de los eurodiputados la señal que esperaba para proseguir sus trabajos en el seno del Consejo, señalaron fuentes comunitarias. Los ministros abordarán casi todos los aspectos de la reforma, pero no se espera ninguna negociación en torno al asunto más escabroso: la fijación de las cuotas nacionales de producción.

Tercera jornada de huelga en Correos contra la nueva Ley Postal

E.P. / MADRID

Hoy tendrá lugar la tercera y última jornada de huelga de Correos convocada por la Plataforma Sindical Unitaria contra la nueva Ley Postal tras los paros de los días 21 y 22, que han tenido un seguimiento del 24 por ciento, según la empresa, y del 85 por ciento, según los sindicatos convocantes (UGT, CSI-CSIF, CGT y ELA).

Para hoy esta previsto también una manifestación convocada en Madrid que partirá desde la sede de Ministerio de Fomento y finalizará en la sede del Ministerio de Economía y Hacienda. Los sindicatos convocantes han pedido la mediación directa de José María Aznar.

La confianza de los españoles en la economía alcanza el nivel más alto de la década

EFE / MADRID

La confianza de los españoles en la economía alcanzó durante los primeros meses de 1998 el nivel más alto de la última década, gracias al aumento del poder adquisitivo derivado del crecimiento del empleo, según el último informe de coyuntura del banco de negocios estadunidense Merrill Lynch.

El incremento de la confianza de los españoles se deriva, según el estudio, de la reducción del desempleo, el aumento de los salarios (que probablemente crezcan este año algo más de medio punto por encima de la inflación, augura), y de la bajada de los tipos de interés.

Merrill Lynch defiende que la economía española no está en una "fase de calentamiento" -crecimiento excesivo de la economía que provoca desequilibrios-, ya que el crecimiento es mucho más estable que en la fase de expansión de finales de los años ochenta y, además, la contribución positiva del sector exterior ha posibilitado que sea más prolongado. De hecho, esa institución estadounidense prevé que el crecimiento económico en 1998 sea del 3,6 por ciento, frente al 3,4 por ciento del año pasado, y que en 1999 el consumo privado -estrechamente relacionado con la confianza en la economía- continúe creciendo gracias a al IRPF.

La Seguridad Social reduce a 17 días la tramitación de las pensiones de jubilación

EFE / MADRID

El Instituto Nacional de la Seguridad Social (INSS) ha reducido a 17 días el tiempo de tramitación de las pensiones de jubilación frente a los 19 que se necesitaban hace dos años, según informó ayer el Ministerio de Trabajo y Asuntos Sociales. Asimismo, el tiempo para tramitar una pensión de incapacidad permanente es de 90 días, lo que supone que, respecto a 1996, se ha reducido el período en 20 días, mientras que las de muerte y supervivencia se gestionan en 11 días, 3 menos que hace dos años.

Además, el INSS y la Tesorería General de la Seguridad Social han implantado un nuevo procedimiento para el cobro de la primera mensualidad de la pensión a través de la cuenta bancaria. Esta medida permitirá que el pensionista reciba su pensión en un plazo de 5 días desde que la entidad reconoce el derecho y le permitirá elegir al beneficiario la modalidad de cobro que prefiere: ingreso en cuenta o abono en efectivo.

En la actualidad, el 90 por ciento de los pensionistas percibe mensualmente su pensión en la modalidad de ingreso en cuenta, lo que simplifica notablemente los trámites que han de efectuar puesto que ya no tienen que desplazarse para hacer efectiva la prestación.

M.C.D.2022

Alquileres

ALQUILO piso amueblado, muy céntrico. Teléfono 744060.

ALQUILO pisos amueblados y sin amueblar. Teléfono 744414.

ALQUILO apartamento con piscina en Benidorm. Avda. Mediterraneo. 726239.

SE ALQUILAN apartamentos con o sin muebles, 2 habitaciones. Automóviles Santi. Mayor 146. Teléfono 743633.

ALQUILO pisos y locales comerciales. Teléfono 722756.

ALQUILO apartamento seminuevo, totalmente amueblado. 40.000. Teléfonos 752650-721820.

SE ALQUILAN oficinas, antiguo edificio Banco Central. Automóviles Santi. Mayor, 146. Teléfono 743633.

ALQUILO apartamento, 1 habitación, exterior. Cirilo Tejerina. 728659.

CANTABRIA. Noja-Isla. Primeras líneas. Quincenas. Pisos, chalets. 94-6721858.

SANTANDER, Sardinero. Primeras lineas Playa. Julio y Septiembre. Teléfono 942-598101.

NAVE barata, Ctra. Santander, luz y agua. 907-675121.

ALQUILER apartamentos, oficinas, garajes, naves. Teléfono 744043.

API INMOBILIARIA alquiler pisos, apartamentos, naves, entreplantas, garajes, locales. Varias zonas. Teléfono 747167.

RUSTIC. Alquilo apartamento totalmente equipado en C/. Don Sancho. 751544.

RUSTIC. Alquilo oficina en C/. Don Sancho. 2 despachos y archivo. Buen precio. 751544

RUSTIC. Alquila naves industriales, todas las superficies, acondicionadas y a estrenar. 751544.

RUSTIC. Alquila local comercial en Fco. Pizarro. 113 m2. 55.000 ptas. 751544. Acondicionado

Automóviles

RECAMBIOS de Escarabajo, nuevos y usados. Teléfono 908.876.410.

PAL-MOTOR S.A.

VEHICULOS GASOLINA:

FORD SCORT 1.6 GIA .....550.000 pts.
CITROEN AX GT.....600.000 pts.
PEUGEOT 205.....650.000 pts.
RENAULT 21 GTS A/A .....700.000 pts.
ALFA ROMEO 75.....750.000 pts.
FORD FIESTA TURBO .....850.000 pts.
SAAB 9000 16 V .....850.000 pts.
NISSAN PRIMERA.....900.000 pts.
AUDI 200 TURBO 4X4.....950.000 pts.
RENAULT 19 RTI A/A.....1.250.000 pts.
MERCEDES 230 E A/A.....1.450.000 pts.

VEHICULOS DIESEL:

OPEL CORSA .....850.000 pts.
AUDI 80 TD .....1.300.000 pts.
RENAULT 21 TURBO D .....1.350.000 pts.
ROVER 825 SD.....1.550.000 pts.

VEHICULOS TODO TERRENO:

NISSAN PATROL.....2.350.000 pts.
LAND ROVER DISCOVERY 3P.....2.700.000 pts.
LAND ROVER DISCOVERY 5P.....3.200.000 pts.
NEW RANGE ROVER DSE AUT ...6.000.000 pts.

TODOS LOS VEHICULOS TIENEN GARANTIA Y TRANSFERENCIA INCLUIDA

EN EL VIAL JUNTO I.T.V. TLF. 979 73 06 44 - 907 73 06 44

Fincas

PROCOCASA. Venta viviendas y apartamentos C/ Ercilla (frente Pryca). Precios muy interesantes. Teléfono: 979-744414.

VENDO piso en Pryconsa. 3 dormitorios. Teléfono 713472.

Fintercacia

Vende apartamento en calle Mayor. Dúplex. 2 dormitorios

Vende apartamento zona calle Pastores. 2 dormitorios. Garaje y trastero.

General Franco, 7 entreplanta
Tfno. 75 24 18

VENDO piso nuevo, 125 m/2. Muy soleado. 979-725389.

VENDO piso en Anastasia Santamaría. Teléfono 746572.

VENDO apartamento centriquísimo, exterior, soleado, ascensor. 983- 340968.

GARMAPAL: viviendas estrenar, Plaza Catedral. Calidades magníficas. 744043.

VENDO piso en Cardenal Cisneros 8, 6º. Amplia terraza a Cardenal Cisneros y Pintor Oliva todo exterior. 13.000.000. Llamar tardes de 4 a 7 al teléfono 979-726068.

FINCA de 10280 m/2, subida monte, junto urbanización OPUS, 8.250.000. 947-210302.

LISTADO semanal de subastas. Oportunidades. Pisos, chalets, solares. Solicítelo 902100300.

URGE vender piso de 90 m/2; con ascensor. 5.690.000. Teléfono 989-891611.

VENDO chalet adosado zona Pryca, 250m m2. Muchas mejoras. Teléfono 979-722021.

VENDO o alquilo piso amueblado en Villamuriel. Teléfono 777088.

CANTABRIA

Finca de 6.300 m.² con calificación urbana.

Chalet de 2 plantas de 250 m.²

Próximo costa.

Zona Pedreña-Somo.

38.000.000 Ptas.

(llegaremos a un acuerdo)

Teléfono (942) 21 43 67

CONSTRUCCIONES Agustín Ramos Díez, S.L. Vende últimos pisos y plazas de garaje, primeras calidades en C/ Santiago. Infórmese en obra o en C/ Panaderas 9, bajo. Teléfono 979-750167.

SE VENDEN pisos lujo, tres habitaciones, C/ Mayor. Automóviles Santi. Mayor 146. Teléfono 743633.

VENDO plazas de garaje. Calle Mancornador. Automóviles Santi. Mayor, 146. Teléfono 743633.

VENDO piso, 120 m/2. Zona Fábrica de Armas. 712020.

CONSTRUCCIONES SALVADOR, S.A. Venta y Alquiler de pisos, locales y garajes en distintas zonas de Palencia. 979720286- 979720892.

VENDO parcela 1000 m/2. A 10 minutos Palencia. 979-784122.

OPORTUNIDAD particular vende por traslado chalet en Monzón. Semiestrenar, abstenerse inmobiliarias. Teléfono 910-522953.

Salón actividades inmobiliarias

venta y alquiler de pisos, locales, oficinas, chalets, fincas, y toda clase de inmuebles

Avda. José Antonio, 7-Bajo
Palencia
Tfno.: 979 - 17 02 17

¡EN EL SALON!

Busque el inmueble que desee, cómodamente y con discreción, a través de Internet
(http://iconet.es/salon)
E-mail: salon@iconet.es

VIVIENDA 107 m/2. Primeras calidades. Huecos amplios. 744043.

API INMOBILIARIA vende piso en Urbanización Sopeñalba, garaje y trastero. Piscina comunitaria. Teléfono 747167.

API INMOBILIARIA Avda. Valladolid, piso seminuevo, cuatro dormitorios, garaje y trastero. Teléfono 747733.

API INMOBILIARIA vende piso seminuevo en María de Padilla, garaje. 12.900.000. Teléfono 747733.

RUSTIC. Vendo estupendo chalet en Calabazanos, 3 dormitorios, 2 baños, magnífica bodega. 751544.

RUSTIC. Vendo 2ª planta en Alonso París. 2 dormitorios, gas, doble ventana. 751544.

RUSTIC. Vendo piso a estrenar en zona Catedral, con garaje y trastero. 751544.

RUSTIC. Vendo en Avda. Buenos Aires, 3 dormitorios, 1 baño, garaje. Buen precio. 751544.

RUSTIC. Vendo o alquilo local comercial en C/. General Mola. Acondicionado, 80 m2. 751544.

RUSTIC. Vendo local comercial en Plaza Los Abetos, 60 m2. precio interesantísimo. 751544.

RUSTIC. Vendo en C/. Los Trigales, piso 3 dormitorios con garaje. 751544.

RUSTIC. Vendo en Avda. de Cuba, apartamento a estrenar, 2 dormitorios, cocina amueblada completa, garaje. 751544.

RUSTIC. Vende en C/. Eduardo Dato. 4 habitaciones, baño, aseo, amplio. 751544.

Ganados y aves

COMPRO cupos de leche de vaca. Teléfono 907-596658.

Hospedajes

SE COMPARTE piso, zona Balmes. Teléfono 711434-752998.

Maquinaria

VENDO cosechadora John Deere de 3 m. con 1200 horas de trabajo. Como nueva. Guadalupe Antón. Villaherreros.

Mudanzas

MUDANZAS GALLEGO Locales, nacionales, internacionales. Presupuestos sin compromiso. 711111.

Trabajo

OBTEN el graduado, FPI o Acceso Universidad, superando un sólo examen. 979 714202.

ELECTRICISTA. Consigue tu carnet instalador, superando un sólo examen. 979 714202.

HAZTE Profesor/a Autoescuela. (Bolsa de trabajo). Infórmate 979 714202.

TRABAJA en Bibliotecas, Archivos, Bancos, Cajas de Ahorro... como Auxiliar. Próximas convocatorias 979 714202.

JOVEN. Hazte soldado profesional (12500 plazas 1998), Sargento Ejército o ingresa Politécnicos Ejército (16-18). Infórmate 979 714202.

Sus anuncios en El Diario Palentino, Calle Mayor, 67 **979 74 04 17**

M.C.D.2022

Trabajo

CORREOS precisa personal para clasificación, reparto. Próxima convocatoria 979 714202.

HAZTE Auxiliar Veterinaria. Consigue trabajo en Clínicas, tiendas... 979 714202

¿QUIERES trabajar? Con personas tercera edad como Auxiliar Geriatría, Animador. 979 714202.

OBTEN trabajo como Técnico Medio Ambiente. Prepárate 979 714202.

AYUDANTE Penitenciarias (Convocatoria 1998, 540 plazas). Infórmate 979 714202.

POLICIA Nacional, Guardia Civil. Convocatoria 1998 (2.650 plazas). Infórmate 979 714202.

JUSTICIA. Convocatoria 1998 (1.462 plazas) para Agentes, Auxiliares, Oficiales. 979 714202.

TRABAJA en tu Ayuntamiento como: Policía local, Bombero. Prepárate 979 714202.

ASISTENTE Social. Requisito: Diplomado trabajo social. Próxima convocatoria 979 714202.

AGENTE Forestal. Requisito: Capataz Agrícola. Próxima convocatoria. 979 714202.

4.899 PLAZAS convocadas Insalud para: Celadores, Auxiliares, Administrativos. Infórmate 979 714202.

AYUNTAMIENTOS, Junta... Próximas convocatorias: Auxiliares, Administrativos, Conserjes. Infórmate 979 714202.

¿TE GUSTAN los Animales?. Trabaja en Guarderías Caninas, Zoológicos, Tiendas de animales, Auxiliar Veterinaria. Infórmate 979703264.

CORREOS. Personal para clasificación y reparto. Próxima convocatoria. Infórmate 979703264.

MASTER en Medio Ambiente. Prepárate y trabaja en esta profesión. Infórmate 979703264.

DIRECCION y Gestión de Residencias Geriátricas. Prepárate para trabajar. (Diploma Universidad Politécnica). Infórmate 979703264.

FONTANEROS, cerrajeros y electricistas precisa empresa líder sector servicios. Coche y herramientas propias. Teléfono: 979-722364.

JOVEN. ¿No encuentras trabajo? Hazte Soldado Profesional (Ambos sexos). Sueldo aproximado 100.000 ptas. Fácil acceso. Infórmate 979703264.

HAZTE Técnico en Animación de Ancianos. Gran futuro profesional. (Diploma Universidad Politécnica). Infórmate 979703264.

TRABAJA como Gestor Inmobiliario / Fincas. Profesión libre y bien remunerada. (Diploma Universidad Politécnica). Infórmate 979703264.

CELADORES y Auxiliares del Insalud. Inminente convocatoria de trabajo. Infórmate 979703264.

HAZTE Técnico en Medio Ambiente o Monitor de Turismo Rural. Nueva profesión. (Diploma Universidad Politécnica). Infórmate 979703264.

MUJER. ¿Te gustaría trabajar con personas 3ª edad?. Prepárate como Auxiliar de Geriatría-Gerontología. Infórmate 979703264.

OPORTUNIDAD con pequeña inversión hagase propietario de su negocio, rentabilidad demostrable. Teléfono 910-522953.

¿BUSCAS TRABAJO? Hazte visitador Médico. Sueldo superior a 250.000 ptas. mes. Infórmate 979703264.

SE NECESITA personal para Administración y Gestión, con autoridad y disponibilidad. Llamar al teléfono 979-712516.

¿QUIERES trabajar en Bancos y Cajas de Ahorro? Próxima convocatoria con BUP, COU, FPII, Diplomados y Licenciados. Infórmate 979703264.

SE NECESITA oficial de 1ª mecánico-electricista de automóviles. 979-729098.

INSALUD. Pinches, Cocina, Lavandería, Almacén. Próxima convocatoria. Infórmate 979703264.

Varios

CONTACTOS: Necesitamos urgentemente hombres para contactar con mujeres, parejas liberales. Teléfonos particulares 902103798.

RELACIONAMOS personas. Matrimonio. Amistades. Mayo, Junio gratuitos. 907-162804.

Ventas

VENDO acuario de 96 litros. Teléfono 979-747135.

OCASION, armarios, sofás, camas, electrodomésticos. Todo seminuevo. La Manera Rosa. 750956.

Sus anuncios en El Diario Palentino, Calle Mayor, 67 **979 74 04 17**

Hoy lunes, a las 21,30 horas

TVP

"DE TODO UN POCO", EN TELEVISION PALENCIA

TEMAS E INVITADOS DE LA SEMANA:

Entrevista con Félix López "El Regio" sobre la novillada de la Feria Chica y sorteo de 15 tendidos de sombra para la misma; cuatro canciones en directo desde el "Rincón musical" del grupo folk palentino "Yedra"; baile del Grupo de Danzas de la Diputación y, en la sección "Qué fue de...?", José María Garrachón Juárez, el último alcalde del régimen anterior. Sin olvidar los concursos "Callejeando" y "El personaje oculto de Muebles de Cocina Danisa" o las ilustraciones del dibujante Juan Antonio Mellado

Un programa en directo presentado por Carlos Martín Santoyo y Nati Melendre con entrevistas, temas de actualidad, música, cultura, concursos y un largo etcétera, que se repetirá el viernes en diferido a las 18,15 horas

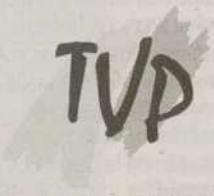

CANAL 57

Porque más vale una imagen, sintonice TELEVISION PALENCIA

M.C.D.2022

VENTANAL

Palencia: Puente Mayor y pesquera

Si desea publicar fotografías de su localidad en el Ventanal, envíelas a El Diario Palentino, Redacción. Calle Mayor,67 - 34001 Palencia. Indique el lugar y el autor de la fotografía. Se acepta el formato horizontal y apaisado.

FOTO / **Félix Iñigo Gutiérrez**

BIBLIOBUSES

	Bibliobus A	Bibliobus B	Bibliobus C
Lunes ▶	Villota del Páramo, Santervás de la Vega, Quintanádiez, Villarrodrigo, Villambroz, Calzadilla de la Cueza.	Villaluenga de la Vega, Lobera, Pedrosa de la V., Gañinas, Bustillo de la V., Lagunilla de la V., Renedo de la Vega.	Cardeñosa de V., Villamuera, Riberos de la C., Villanueva del R., Abastas, Añoza, Villatoquite, Villalumbroso.
Martes ▶	Villamoronta, Villaturde, Villotilla, Calzada de los Molinos, Bustillo del Páramo, Cervatos de la Cueza.	Husillos, Monzón de Campos, Fuentes de Valdepero, Villamediana, Valdeolmillos, Villalobón.	Cevico de la Torre, Cubillas, Población de Cerrato, Alba de Cerrato, Vertavillo, Castrillo de Onielo.
Miércoles ▶	Congosto de Valdavia, La Puebla de V., Buenavista de V., Ayuela de V., Valderrábano.	Roscales de la Peña, Castrejón de la P., Villaverde de la P., Aviñante de la P., Respenda de la P., Riosmenudos.	Olleros de Pisuerga, Mave, Nogales de Pisuerga, Prádanos de Ojeda, Olmos de Pga., Naveros de Pisuerga.
Jueves ▶	Castrillo de Don Juan, Hérmedes de Cerrato, Cevico Navero, Villaconancio, Villaviudas, Reinoso de Cerrato.	Castil de Vela, Capillas, Castromocho, Mazariegos, Cascón de la Nava, Villamartín.	Cobos de Cerrato, Espinosa de Cerrato, Antigüedad, Tabanera de Cto., Valdecañas de Cto., Hornillos de Cto.
Viernes ▶	Valle de Cerrato, Hontoria de Cto., Tariego de Cto., Baños de Cto., Soto de Cto., Magaz de Pisuerga.	Villodrigo, Palenzuela, Villahán, Quintana del Puente, Herrera de Valdecañas, Cordovilla la Real.	Perales, Villoldo, Manquillos, San Cebrián de Campos, Ribas de Campos, Amusco.

ACTOS Y CONVOCATORIAS

Foro de debate sobre la discapacidad.

La Asociación de Educación Social de Palencia va a llevar a cabo unas jornadas de sensibilización sobre la problemática de las personas con discapacidad física o sensorial. Darán comienzo el día 27, a las 8 de la tarde, en el Centro Social San Antonio (Avda. Simón Nieto 14) y finalizaran el día 28 a la misma hora con un debate y puesta en común.

Acceso al curso de adaptación de maestros.

El plazo de matrícula para el examen de preadaptación de los maestros de Enseñanza Primaria en la UNED estará abierto hasta el 13 de junio. Los impresos pueden retirarse en el Centro de la Universidad Nacional de Educación a Distancia, calle Teniente Velasco 6.

Servicio Militar en la Cruz Roja.

El día 28 de mayo finaliza el plazo de presentación de candidatos para formar parte del Cupo 1999 de jóves que quieren hacer su Servicio Militar en las distintas Asambleas de Cruz Roja de Palencia. Entre los requisitos exigidos destaca el haber nacido en los años 1980 y 1981. Los interesados pueden pasarse por cualquier de las 13 Asambleas Locales de la provincia, donde se les informará.

Obtención del Título de Graduado Escolar.

A partir de hoy lunes se harán públicas las listas provisionales de admitidos y excluidos a la realización de la prueba extraordinaria para la obtención del Título de Graduado Escolar, prueba que tendrá lugar el día 19 de junio. Las listas se expondrán en el tablón de anuncios de la Dirección Provincial del MEC y en el Centro de Educación de Adultos "San Jorge". El plazo de presentación de reclamaciones finaliza el 1 de junio.

Archicofradía de Nª Sª del Sagrado Corazón.

Se está celebrando la novena en honor de Nuestra Señora del Sagrado Corazón, en la Capilla de la Soledad. Hay rosario, novena y misa a las 12,15 de la mañana y los mismos cultos a las 7,30 de la tarde, con homilía a cargo de Gratiniano Plaza Ramos, capellán de la Capilla de la Soledad.

Justas Poéticas del Camino de Santiago.

La Asociación de Amigos del Camino de Santiago ha convocado las IV Justas Poéticas, abiertas a poetas de cualquier nacionalidad que presenten sus originales en castellano, relacionados con el Camino de Santiago. El plazo de presentación concluye el 26 de junio y las Justas se celebrarán el 24 de julio en Frómista. Hay un primer premio de 100.000 pesetas, tres de 25.000 y otro especial, también de 25.000 pesetas, para un poema dedicado a la iglesia de San Martín de Frómista.

Alistamiento de 1999.

A efectos de elaboración de las listas del alistamiento del año 1999, tienen la obligación de efectuar la inscripción para el mismo en el Ayuntamiento de Palencia todos los varones residentes en este término municipal, nacidos en 1981. Deberán hacerlo durante el primer semestre de 1998, presentando en el edificio administrativo del Ayuntamiento, en Mayor 7 la ficha de inscripción debidamente cumplimentada y la documentación que fija el Reglamento de Reclutamiento del Servicio Militar.

Asamblea del APA del I. Camino de la Miranda.

Se convoca a todos los padres y/o tutores de los alumnos del Instituto de Educación Secundaria "Camino de la Miranda" a la Asamblea General Ordinaria, que tendrá lugar el día 2 de junio a las 18 horas en primera convocatoria y las 18,15 en segundo, en el salón de actos del centro. La gestión del curso 97/98, el informe económico y los ruegos y preguntas son los temas de la Asamblea.

III Premio de Diseño de Joyas, de Megino.

Está orientado a todos los residentes en Castilla y León, que se sientan capacitados para diseñar una joya de oro y diamantes y no sean profesionales de la joyería. Deberán remitir su diseño en tamaño Din-A4 y en color, a tamaño natural. El dibujo corresponderá a una sortija de oro y diamantes. El peso total de estos será de un mínimo de 0,20 y un máximo de 2 kilates y el número el que se considere oportuno, siempre que cumplan ese requisito. Se presentarán en el local de Megino Joyero, en Mayor 126, antes del 5 de junio. Hay un único premio, dotado con 125.000 pesetas.

Lunes, 25 Mayo

Santos: Urbano, Bonifacio, Lesmes, M.ª Magdalena de Pazzis, Genadio, Zenobio, Valencio, Máximo y Dionisio.

"Necio es quien piensa que otro no piensa"

URGENCIAS

Hospital Rio Carrión	167000	Taxis Parada San José	720016
Ambulatorio	744011	Taxis Parada San Lázaro	722076
Hospital San Telmo	728200	Taxis Parada Est. RENFE	743919
Cruz Roja	700507	Taxis Parada Avda. San Telmo	713790
	700503	Iberdrola (averías)	901202020
Cruz Roja (urgencias)	722222	ARPA	728958
Clínica Virgen de la Salud	747700	Teléfono de la vida ADEVIDA	728954
Ambulancias	713676	Teléfono inf. para la mujer	900191010
Ambulancias Vipamiel	844676	Hospital Psiquiátrico San Luis	720900
Ambulancias UCI Movil	748023	Hospital Psiquiátrico	
Policía (urgencias)	091	San Juan de Dios	742300
Cuerpo Nacional de Policía	743011	Asoc. de Familiares de Enfermos	
Protección Civil	006	de Alzheimer	713888
Bomberos	(capital 080)	Asoc. de Ayuda al Toxicómano	
	721111	ENLACE	710487
Subsector de Tráfico	720688	Asoc. de Jugadores	
Guardia Civil	062	Recuperados el AZAR	929810077
Policía Local (092)	718200	El teléfono dorado de atención y	
Ayuntamiento	718100	ayuda a personas mayores	900222223
RENFE (información)	743019	Información Turística de Castilla	
Autobuses RENFE	743222	y León	902203030
Taxis parada Federación	742126	AsociaciónEspañola contra el	
Taxis Parada Pasaderas	740810	Cáncer-Palencia	744700

tránsitos

matrimonios

Manuel Martínez con María García, Francisco Javier Urbón con María Elena Simón, Jesús Gutiérrez con María Romero

muertes

Ciriaco París, Victoriano Allende, Felisa García, María de las Mercedes Font, Santos Castaño, Carmen López, Celia Garriedo

hemeroteca

hace 100 años

Hubo más muertes que nacimientos durante el pasado mes de abril

Según recoge el periódico en la jornada de hoy, durante el pasado mes de abril hubo un censo negativo en cuanto a número de nacimientos y número de fallecimientos. En este sentido, durante el pasado mes hubo 43 nacimientos por 50 fallecimientos.

Los repatriados de Cuba son recibidos con vino de jerez y bizcochos

Cuatro soldados que regresaban de Cuba fueron recibidos en la jornada de ayer con bizcochos y vino de jerez nada más descender del tren que procedía de Santander.

hace 75 años

Problemas políticos en el distrito de Cervera

En el distrito de Cervera sigue teniendo lugar una batalla política de enormes proporciones teniendo en cuenta la proximidad de las elecciones generales a Cortes. En el partido coservador hay disparidad de criterios para elegir candidato oficial.

La Guardia Civil de Cervera detiene a un hombre acusado de apuñalamiento

Miembros de la Guardia Civil de Cervera procedieron ayer a la detención del vecino de Prádanos de Ojeda, José Sanmillán Lombraña por un presunto apuñalamiento en la persona de Nemesio Sanmillán.

hace 50 años

El Caudillo resalta la honradez del campesinado

El Caudillo Francisco Franco resaltó en la jornada de ayer la "honradez del campesinado después de siglo y medio de abandono". Estas palabras fueron pronunciadas después de la visita que le dispensaron miembros del Consejo Económico y Social.

Los fabricantes de pan podrían tener multas hasta de 200.000 pesetas

Los fabricantes de pan podrian tener multas hasta de 200.000 pesetas sin incumplen la ley de tasas y precios fijada por el Gobierno. Estas multas han comenzado a imponerse en Madrid.

hace 25 años

Las Amas de Casa de Palencia organizan una campaña en favor de los niños pobres

La Asociación de Amas de Casa de Palencia organiza una campaña en favor de los niños pobres del mundo.

En este sentido, cerca de 50 bandejas estarán distribuidas por la capital para recoger los donativos de los palentinos.

El Palencia se impone por tres goles a uno al Caudal de Mieres

El Palencia de fútbol se impuso en la jornada de ayer por el global de tres goles a uno ante el cuadro del Caudal de Mieres en partido de Liga que se disputa en el Municipal de La Balastera.

M.C.D.2022

FARMACIAS

LUNES, 25 D.ª M.ª Carmen Sotorrio González Quevedo, (Avda. Modesto Lafuente, 2) y D.ª Mercedes Aguado Martínez de Azcoitia, (C. Los Abetos, 4)

MARTES, 26 Farmacia Fuentes C.b., (C. San Juan de Dios, 1) y D.ª Begoña Velasco Sáinz de Aja, (Paseo del Otero, 65)

SERVICIO NOCTURNO:
D. José M.ª Fernández Nieto, (C. Mayor Principal, 40) de 22,30 a 9,50 horas, diariamente)

- **1734:** Los españoles derrotan a los austriacos en la batalla de Britonto (Italia), triunfo que restableció el dominio de España en Nápoles.
- **1793:** Firma en Aranjuez de un tratado de alianza entre España e Inglaterra para combatir a los revolucionarios franceses.
- **1873:** La Primera República española decreta la supresión de la dignidad de Grande de España, posteriormente restablecida.
- **1883:** Se establece en Alemania, por idea de Bismarck, el Seguro de Enfermedad, con lo que este país se adelanta a las demás naciones de Europa en materia social.
- **1887:** Un incendio destruye el Teatro de la Opera Cómica de París, y causa la muerte de más de ochenta personas.
- **1895:** El ingeniero alemán Karl von Linde obtiene la licuación del aire por el método que lleva su nombre, base de la moderna industria del frío.
- **1905:** Primer vuelo europeo con un aparato de motor, realizado por el capitán francés Ferber, en Meudon, cerca de París.
- **1914:** Irlanda obtiene un estatuto de autonomía limitada.
- **1919:** Mueren 16.000 personas como consecuencia de la erupción del volcán Kloet, en la isla de Java.
- **1926:** El jefe rifeño Abd-el-Krim se rinde en Marruecos a las fuerzas francesas.

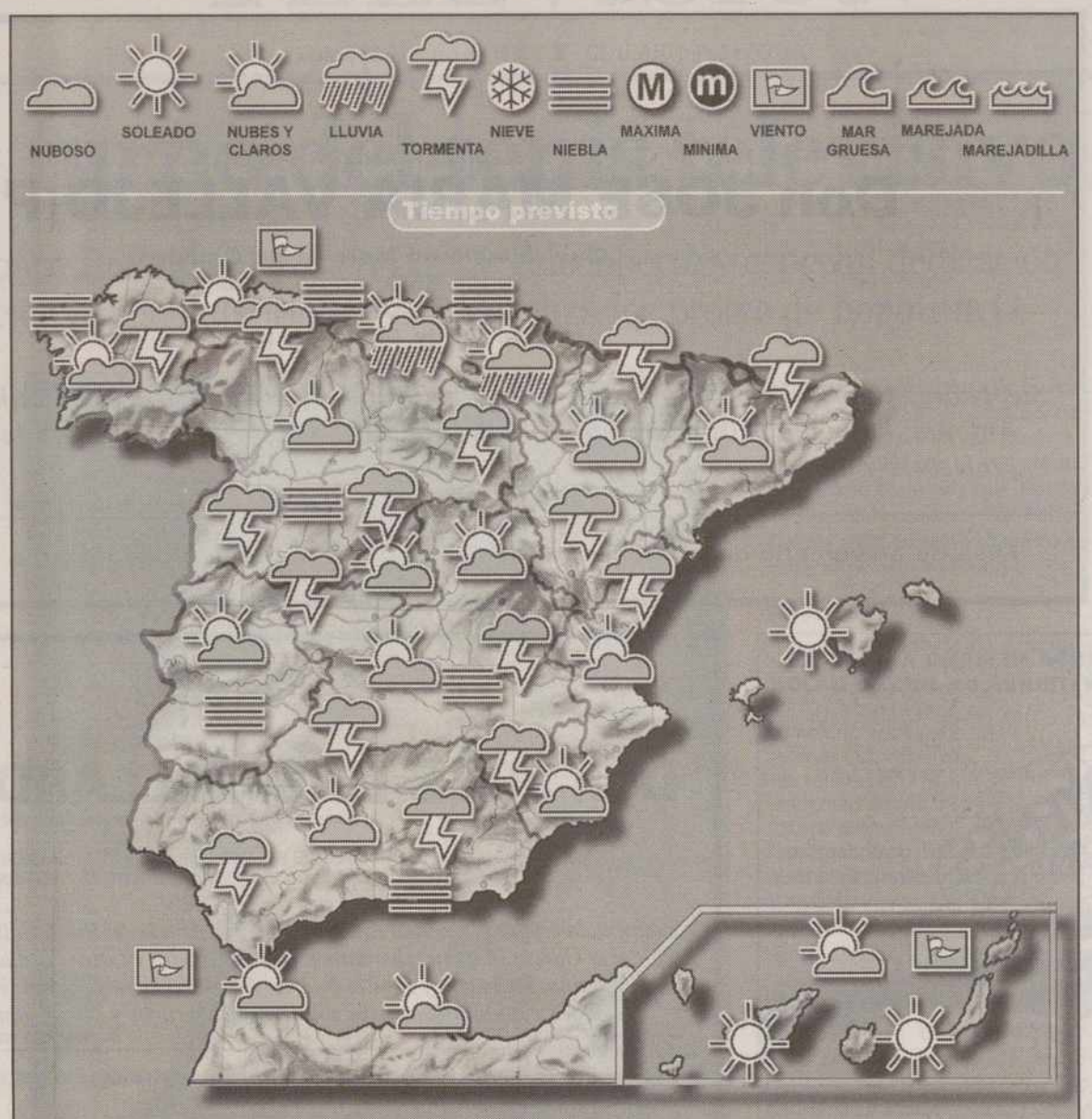

Hoy

Nubosidad de evolución diurna en la Península con chubascos tormentosos ocasionales en Extremadura, Madrid, Castilla-La Mancha, Aragón, Cataluña e interior de Andalucía, y posibilidad de chubascos tormentosos en el sur de Castilla y León y en el interior de Valencia y Murcia. Intervalos nubosos en Baleares y norte de Canarias y poco nuboso en el sur de este último archipiélago. En las comunidades del Cantábrico, tendencia a cielos poco nubosos por la tarde en el litoral. Bancos de niebla en Galicia y comunidades cantábricas y brumas matinales dispersas en el interior de la Península. Temperaturas sin cambios en todas las regiones.

Mañana

Nubosidad de evolución diurna en la Península con chubascos tormentosos, localmente moderados, en ambas Castillas, Comunidad de Madrid, Extremadura e interior de Andalucía occidental y débiles en el resto del interior peninsular. Intervalos nubosos en Baleares y norte de Canarias y poco nuboso en el sur de este último archipiélago.

Fases lunares

LUNA NUEVA	CUARTO CRECIENTE	LUNA LLENA	CUARTO MENGUANTE
01/05/98	11/05/98	19/05/98	25/05/98

El sol sale hoy a las 04,51 y se pone a las 19,33 (H.S.). La luna sale hoy a las 4,52 y se pone a las 19,10 (H.S.).

Temperaturas

	M.	m.		M.	m.
Albacete	14	13	Madrid	19	14
Alicante	20	16	Málaga	25	14
Almería	22	17	Melilla	21	17
Avila	14	10	Murcia	21	18
Badajoz	21	15	Orense	22	13
Barcelona	21	14	Oviedo	18	10
Bilbao	18	9	Palencia	15	-1
Burgos	15	4	Palma M	22	13
Cáceres	16	14	Palmas Las	22	18
Cádiz	—	18	Pamplona	18	7
Castellón	22	15	Pontevedra	23	11
Ceuta	20	17	Salamanca	17	8
C Real	16	15	S Sebastián	15	10
Córdoba	21	15	SC Tenerife	23	19
Coruña La	19	13	Santander	16	10
Cuenca	15	12	S Compostela	20	9
Gerona	22	15	Segovia	12	9
Gijón	18	10	Sevilla	23	17
Granada	20	12	Soria	16	9
Guadalajara	-	—	Tarragona	21	15
Huelva	21	17	Teruel	18	11
Huesca	20	9	Toledo	19	14
Ibiza	21	18	Valencia	24	15
Jaén	—	12	Valladolid	17	6
Leon	17	10	Vigo	—	12
Lérida	22	13	Vitoria	16	4
Logroño	19	9	Zamora	17	8
Lugo	19	10	Zaragoza	20	12

SORTEOS

Gordo de la Primitiva

Combinación ganadora del DOMINGO 24 DE MAYO

4 6 10 20 26 30

Complementario: 47 Reintegro: 3

Primitiva

Combinación ganadora del JUEVES 21 DE MAYO
3-35-40-42-44-48
Complementario: 39 Reintegro: 8

Combinación ganadora del SÁBADO 23 DE MAYO
7-10-12-14-22-31
Complementario: 38 Reintegro: 9

Bonoloto

Combinación ganadora del LUNES 18 DE MAYO
4-17-22-42-44-46
Complementario: 13 Reintegro: 8

Combinación ganadora del MARTES 19 DE MAYO
3-11-15-33-45-47
Complementario: 2 Reintegro: 3

Combinación ganadora del MIÉRCOLES 20 DE MAYO
5-19-22-29-32-40
Complementario: 6 Reintegro: 8

Combinación ganadora del VIERNES 22 DE MAYO
19-27-34-35-42-48
Complementario: 22 Reintegro: 8

ONCE

ÚLTIMO NÚMERO PREMIADO

1 4 3 3 9

Lunes, 18 de mayo	27681
Martes, 19 de mayo	78365
Miércoles, 20 de mayo	35901
Jueves, 21 de mayo	70169
Viernes, 22 de mayo	14339

Internet

El PSOE aragonés potencia su página

Tema
PSOE aragonés

Dirección Internet
www2.interplanet.es/psoe-aragon

Calificación

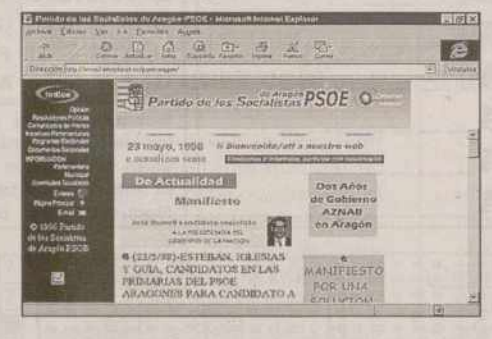

El Partido Socialista Aragonés ha decidido potenciar su imagen en Internet ante las dificultades que está teniendo para hacer llegar a todos los ciudadanos su labor de oposición. El secretario de organización del PSOE aragonés, Pedro Luis Martínez, indicó que "es evidente que el mensaje de oposición se difumina en numerosas ocasiones porque las peleas internas tienen mayor traducción en los medios de comunicación que la propia labor de oposición". La página *web* del PSOE aragonés está abierta desde hace muchos meses. Además, desde hace poco tiempo se incluyen las iniciativas parlamentarias y todos los comunicados de prensa que afectan tanto al partido como al grupo parlamentario en las Cortes de Aragón. Igualmente, se recoge una selección de los últimos artículos de prensa publicados por los principales responsables y algunos informes que vienen elaborando los técnicos del partido. Así, el secretario de organización manifestó que "cada día son más las peronas que consultan nuestra página".

NO ES MUY BUENA — MERECE LA PENA — ESTÁ MUY BIEN

Cocina

Huevos verdes *(I)*

INGREDIENTES

- Ocho huevos más uno más (resérvelo)
- Tres cucharadas soperas de perejil picado
- Dos cucharadas soperas de aceite
- Dos cucharadas soperas de vinagre
- Un plato con harina
- Aceite para freír
- Sal y pimienta

ELABORACIÓN

Haga los huevos duros en la forma habitual, poniendo en un cazo agua suficiente para que pueda cubrir los huevos que se van a hacer. Deje que rompa a hervir y eche entonces una cucharada sopera de sal. Cuando rompa a hervir el agua meta los huevos con cuidado y muévalos con una cuchara de madera para que al cuajarse se quede la yema bien en el centro. Deje pasar doce minutos, después tire el agua caliente y ponga fría. Descascaríllelos en cuanto se hayan enfriado y córtelos por la mitad en sentido vertical. Con mucho cuidado saque las yemas y póngalas en una ensaladera con el aceite, vinagre, dos cucharadas soperas de perejil y un poco de sal y pimienta. Con ayuda de un tenedor aplaste las yemas y mezcle bien todo.

(Continuará)

M.C.D.2022

GANA EN SOLIDARIDAD

Colabora con

Manos Unidas

COMITÉ EJECUTIVO: 2
Barquillo, 38-3º. 28004 Madrid
Telf.: (91) 308 20 20 - Fax: (91) 308 42 08

DONATIVOS:
En los principales Bancos y Cajas de Ahorro, en las 71 Delegaciones de Manos Unidas y en su Comité Ejecutivo.

34001 PALENCIA
Antonio Maura, 2, Entreplanta
Teléfono: 979/75 21 21

Manos Unidas agradece la publicación gratuita de este anuncio

†

PRIMER ANIVERSARIO

Don JOSE MARIA VALLEJO PLAZA

Que falleció en Marcilla de Campos,
a los 35 años de edad
(víctima de accidente)
el 25 de Mayo de 1997
D.E.P.

Sus padres Juan Vallejo Bartolomé y Petra Plaza Cuende; hermanos María Esther, Juan José, Manuel y Antonio; hermano político Manuel Goldar Magariños; sobrinos Yolanda y Javier Goldar; Agustinos, profesores y amigos,

Suplican una oración por el eterno descanso de su alma

Misa de aniversario en la iglesia parroquial de Osorno, el día 25 de mayo, a las 8,30 de la tarde.

TIENDA SU MANO A UN JOVEN: CONSTRUIRA UN MUNDO MEJOR

Gracias a la ayuda de personas particulares como Usted, apoyamos proyectos para jóvenes necesitados del Tercer Mundo en Mali, Sudán, Mozambique, Brasil, Colombia, Bolivia...

AYUDELES A CONSTRUIR UN MUNDO MAS JUSTO. DELES UNA OPORTUNIDAD HOY MISMO

Ingrese su ayuda en la cta. cte. nº 130291030100132550 53 de la Caja Postal de Ahorros (Suc. Andrés Mellado, 96, 28003 Madrid), o a Jóvenes del Tercer Mundo: Lisboa, 6, 2º, 28008 MADRID- Tel. (91) 544 76 20.

Jóvenes del Tercer Mundo es una Organización No Gubernamental inscrita en el Servicio de Asociaciones del Ministerio del Interior con el nº 82.711. (CIF: G 786 744 88)

La ONG Jóvenes del Tercer Mundo agradece la inserción gratuita de este comunicado

†

EL SEÑOR

Don JOSE-LUIS GALLARDO MARCOS

Falleció en Palencia, el día 24 de Mayo de 1998
a los 73 años de edad
DESPUES DE RECIBIR LOS SANTOS SACRAMENTOS
Y LA BENDICION APOSTOLICA DE SU SANTIDAD
D.E.P.

Su apenada esposa Natividad Andrés Maté; hija María del Rocío Gallardo Andrés; hijo político Luis-María García Martínez; hermanos Ulpiano, Pedro y Leonor Gallardo Marcos; hermanos políticos Florentina, Heliodoro y Emilio Andrés, Asunción Gómez, Isabel González, Andrea Diez, Consuelo Rodríguez y Juanita Izquierdo; sobrinos, tíos, primos y demás familia,

Suplican una oración por el eterno descanso de su alma

Funeral: Lunes, día 25, a la una y media de la tarde, en la iglesia parroquial de Ntra. Sra. del Carmen, y a continuación la conducción del cadáver al cementerio de Ntra. Sra. de los Angeles.
Misa da familia: Martes, día 26, a las seis de la tarde, en la misma iglesia parroquial.
Casa mortuoria: C/. Santa María de la Cabeza, 10-2º Dcha. Palencia.
Funeraria SAN MIGUEL
C/. Panaderas, 8 – Teléfono 70 25 00 – Palencia

CRUCIGRAMA

CRUCIGRAMA (Por MARBE) K-1.344

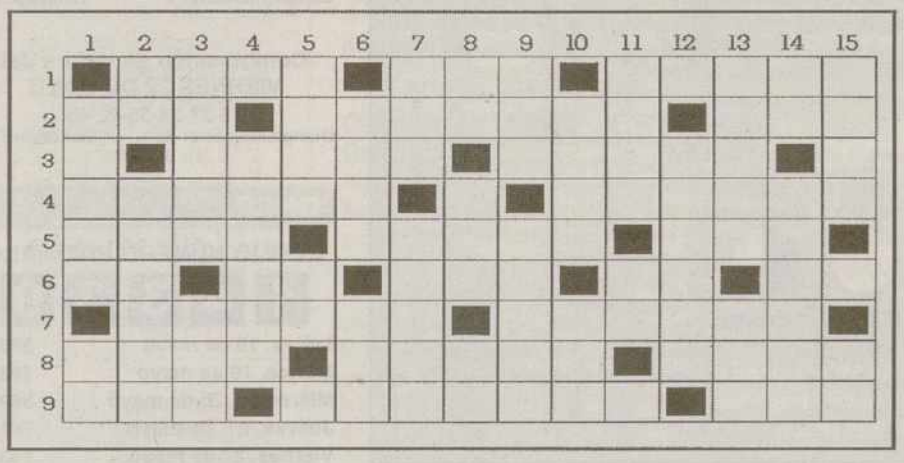

HORIZONTALES:

1.-Quieres. Astilla resinosa. Pieza de la armadura. 2.-Aire canario. Culpada. Lista de embarque. 3.-Abreviatura de reverendo. Trocitos enteros en que se dividen los cítricos. Vencí. Abreviatura de litro. 4.-Arreglas, acomodas. Símbolo químico del carbono. Bañaba en oro. 5.-Arte de pesca. Obedeció. Cocine al horno. 6.-Prefijo negativo. Regala. Nombre de letra. Símbolo químico de la plata. Siglas de la policía nazi. 7.-Eludir. Transpiraba. 8.-Deslucir. Emperador romano. Carbonato sódico. 9.-Artículo determinado, plural. Francmasones. Regla social.

VERTICALES:

1.-Natural de Irán. Artículo árabe. 2.-Campeón. Manipula. 3.-Las que practican la magia. Te diriges. 4.-Afirmación internacional. Agregar. 5.-Corta. Símbolo químico del astato. Abreviatura de metro. 6.-Una con hilo y aguja. Madre de María. 7.-Pronombre posesivo, plural. Diosa romana de la agricultura. 8.-Existe. Perro. Repetido, voz de arrullo. 9.-Río de Berna. Constancia. 10.-Extremidad de la mano. Alía. 11.-Pelo blanco. Preposición latina. Letra sinuosa. 12.-Vocal cerrada. Máquinas para dragar. 13.-Gélidas. Tazón grande sin asas. 14.-Satélite de Júpiter. Acariciase con los labios. 15.-Adverbio de lugar. Hace el plural. Interjección de dolor.

SOPA DE LETRAS

SOPA INCOMPLETA (Por MARBE) K-1.344

ZA____
ZA____
ZA____
ZA_____
ZA_____
ZA_____
ZA_____
ZA_____
ZA_____
ZA_____
ZA_____
ZA____
ZA_____
ZA_____
ZA_____
ZA_____
ZA_____
ZA_____

M	Q	W	E	R	T	Y	U	D	R	A	J	N	A	Z	F
A	Z	A	S	C	A	N	D	I	L	P	O	I	A	A	V
L	Ñ	B	X	C	V	B	N	T	R	E	W	F	V	P	G
M	Q	Z	A	H	I	N	A	D	F	G	I	J	K	A	K
I	O	A	A	S	D	F	G	Ñ	M	R	B	V	C	T	F
O	J	G	L	Ñ	Z	X	C	Z	O	S	D	F	G	O	M
L	B	U	M	Q	W	E	R	J	K	L	Ñ	P	O	E	V
L	A	A	X	S	W	E	D	C	V	F	R	T	G	I	J
I	H	N	U	J	R	K	L	P	O	I	Ñ	L	O	R	G
C	J	M	N	B	I	F	R	D	S	X	W	C	Z	Y	A
R	G	H	J	K	L	Z	A	L	A	M	E	R	I	A	R
A	C	V	B	N	L	A	W	N	B	V	C	X	Z	Y	O
Z	R	T	Y	U	U	M	P	S	D	F	G	H	J	I	M
A	S	D	F	G	B	A	K	L	Ñ	P	O	I	U	A	A
L	S	Z	X	C	M	R	N	T	R	E	W	Q	Z	U	Z
I	O	P	A	S	A	R	O	N	A	G	N	A	Z	V	R
H	L	A	L	Ñ	Z	A	M	B	O	M	B	A	I	Q	A
B	L	I	Q	W	E	R	T	P	O	B	M	Y	T	A	Z
Y	O	R	O	P	A	S	D	E	Y	O	A	S	D	L	R
F	B	O	J	K	L	R	N	Ñ	R	V	C	X	Z	E	O
X	A	H	B	N	A	Q	Z	A	N	C	A	D	A	U	D
E	P	A	Y	P	I	O	N	Z	A	S	D	F	G	Z	A
Z	M	N	M	D	G	O	P	S	D	F	G	H	J	R	P
O	A	A	S	D	F	G	H	D	C	V	F	R	F	A	A
J	Z	Z	A	P	A	T	E	R	O	Y	U	J	M	Z	Z

Busque en la sopa tantas palabras como indicamos, teniendo en cuenta que todas ellas comienzan por **ZA**. Los guiones señalan el número de letras que completan cada palabra. Recuerde, en cualquier sentido y dirección.

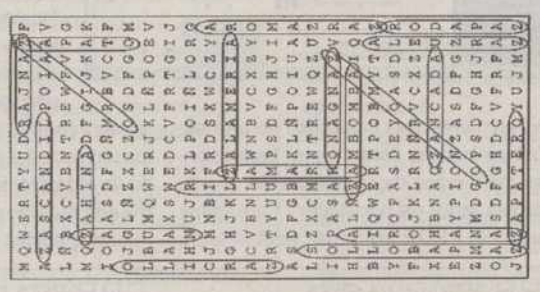

M.C.D.2022

Llega el turno del tenis televisivo

Amplia cobertura para Roland Garros en La 2 y Teledeporte y especial dedicación a la representación española ● 'Saber vivir' analiza los brotes de hepatitis C

AGENCIA / PROCEDENCIA

La mayoría de tenistas españoles son grandes especialistas en tierra batida, aunque en los últimos años todos ellos han tenido que adaptarse a otras superficies para poder tener posibilidades en otros torneos del denominado *gran slam*. Los tenistas de esta generación han superado ya la barrera de la tierra batida, pero aún así, sigue siendo la superficie que prefieren, por eso Roland Garros, uno de los torneos más prestigiosos del circuito tenístico, tiene una significación especial para ellos. Comienza el Abierto de Francia en el estadio Roland Garros, el único torneo del *gran slam* que se juega en tierra batida, y tanto La 2 de TVE como el canal Teledeporte ofrecerán los encuentros que se disputen desde hoy hasta el 7 de junio, que es cuando se celebrará la gran final. Los comentarios correrán a cargo de Raúl Sanchidrián y Andrés Gimeno. La 2 ofrecerá, siempre en directo, un partido diario con preferencia a los partidos que jueguen los españoles y, aunque se disputarán por la mañana, el horario de cada partido dependerá de cómo vaya quedando el cuadro según se disputen los diferentes encuentros. En los últimos tiempos, Sergi Brugera, por dos veces, y Arantxa Sanchez Vicario, han alcanzado la gloria en este campo y en esta nueva edición, un buen número de españoles lo intentarán de nuevo. En un principio, parten como cabezas de serie Alex Corretja, Carlos Moyá, Albert Costa, Felix Mantilla y Alberto Berasategui, mientras que por el lado femenino participarán Conchita Martinez, Magüi Serna, Arantxa Sánchez Vicario, Gala León y Virginia Ruano Pascual.

Berasategui es uno de los españoles en Roland Garros / ARCHIVO

'Saber vivir'

Los brotes epidémicos de hepatitis C, que se han producido principalmente en Valencia, han levantado una gran inquietud social y para informar sobre ellos, el programa *Saber vivir*, que dirige y presenta Manuel Torreiglesias, le dedicará hoy un programa extraordinario. A partir de las 11,15, *Saber vivir* contará con la colaboración de una autoridad en el campo de la hepatitis, el doctor Vicente Carreño, jefe del Servicio de Hepatología de la Fundación Jimenez Díaz. Carreño, que es también Presidente de la Fundación Española para el estudio de la hepatitis viral, responderá a todo tipo de preguntas sobre tratamiento y prevención de las hepatitis y otras enfermedades del hígado.

'Lo + Plus'

Los escritores Sergio Ramírez, que formó parte del primer gobierno sandinista en Nicaragua, y el cubano Eliseo Alberto, estarán hoy en el programa *Lo + Plus*, por haberles sido concedido a ambos el Premio Internacional Alfaguara de novela, que se entregará el 26 de junio. Antes charlará con Máximo Pradera y Fernando Schwartz el payaso italiano Carlo Colombaioni, famoso por sus colaboraciones con Fellini, que está representando su nuevo espectáculo *Carlo* en Madrid.

'Sin límites'

El programa-debate de Antena 3 TV *Sin límites*, que presentan Jesús Hermida y Mercedes Milá, se centrará hoy en el problema de los jóvenes con el alcohol y las drogas. Las cifras indican que gran parte de los accidentes de tráfico en los que mueren jóvenes se producen durante el fin de semana y este programa tratará de analizar las causas que llevan a los jóvenes a consumir alcohol para divertirse. *Sin límites* debatirá sobre quiénes son culpables de esta situación y para ello estarán en el estudio Celia Villalobos, José Luis de la Serna, Alejandra Vallejo-Najera, Raúl Heras, Juancho Armas Marcelo, Nieves Herrero, Antonio Pérez Henares y Amparo Rubiales. También estarán jóvenes, padres y educadores, que son los implicados en este asunto.

Por último, la serie *Hermanas*, que emite todos los lunes Telecinco, se subtitulará para sordos a partir de hoy, a través del 888 del Teletexto. Esta serie se une así a otros espacios de la cadena que desde el mes de enero y paulatinamente, se han ido sumando a este servicio público, como *El Súper, Al salir de clase, Querido maestro, Médico de familia* y *Cine cinco estrellas*. En el capítulo de hoy, la hermana Angela le revela a Alberto toda la verdad sobre su madre. Por otra parte, el convento ha recibido unas plantas de México que traerán problemas a la congregación en forma de parásitos. Según la hermana Asunción, se trata de una venganza de sor Alivio de las Santas Llagas de Cristo por no celebrar el centenario de su muerte.

TVE podría emitir otro espacio sobre cine español

SPC / MADRID

Televisión Española estudia la posibilidad de emitir, a través de su segunda cadena, un programa dedicado al cine español actual en horario de máxima audiencia, que vendría a sumarse a la oferta de cine español tanto actual como de todas las épocas que ofrece TVE. En una respuesta parlamentaria, a la que ha tenido acceso Europa Press, el director general de RTVE, Fernando López-Amor, apunta que esta posibilidad "está en estudio para su ejecución en un futuro próximo". En cualquier caso, recuerda que "TVE cuenta con un plan de emisión basado en el apoyo a la cinematografía de factura española". Así, recuerda que "utiliza su ventana cinematográfica más importante, la noche de los domingos en La Primera, con el fin de ofrecer estrenos recientes de nuestro cine". Así mismo, apunta que "para audiencias con alta exigencia cinematográfica, La 2 ofrece en *second time* una amplia variedad de títulos correspondientes al cine español de todos los tiempos".

López-Amor reitera el "claro compromiso con la industria cinematográfica española que mantiene TVE, que se traduce en el acuerdo alcanzado con los productores para la adquisición de derechos de antena de películas españolas sobre proyecto" que, según el director general, se cumplirá hasta la fecha prevista para su finalización", momento en que se "abordarán nuevos enfoques o posibilidades de colaboración mutua".

Aportación económica

En este sentido, apunta la disposición del Ente a "dialogar con diferentes empresas acerca de la presencia de TVE en producciones cada vez más sólidas, aunque en algunos casos ello pueda suponer una mayor aportación económica por parte de TVE". Así, señala su intención de "romper con hechos la idea que algunos han intentando promover basada en que la aportación que TVE realiza algunas películas en concepto de adquisión de derechos de antena es una forma de subvención que viene a ayudar al pago de la producción". "Nada más lejos de la voluntad de TVE -asegura-. Nuestro propósito es poder llegar a contar con películas de envergadura y calidad suficientes como para poder satisfacer la demanda de nuestros espectadores. Para lograrlo, TVE está abierta a la colaboración con todas las corrientes cinematográficas, tanto las que puedan estar representadas por los nuevos valores como a aquellas que cuentan con creadores ya consolidados".

BREVES

■ ENTREVISTA

Domingo Solans 'desayuna' en RTVE

El vocal del Banco Central Europeo Eugenio Domingo Solans será entrevistado hoy en *Los Desayunos de Radiotelevisión Española*, que La Primera emite, de lunes a viernes, de 9.10 a 10.00 horas. Solans responderá a las preguntas del director y presentador del programa Javier González Ferrari, también director de los Servicios Informativos, y a las de los periodistas Julio César Iglesias y Fernando Jáuregui. El espacio también se emite por Radio Exterior de España.

■ ANTENA 3

Romay Beccaría, en 'El primer café'

Este lunes, a partir de las 10.00 horas, el programa matinal de Antena 3 *El primer café* tendrá como invitado a José Manuel Romay Beccaría, ministro de Sanidad y Consumo. Romay Beccaría irá al programa para hablar de la actualidad política y de la situación de la sanidad en España. Además, el programa que dirige y presenta Antonio San José, de lunes a viernes, también contará con la presencia de Esther Esteban, Juancho Armas Marcelo y Natível Preciado.

■ RTVE

Festival de Música de los Jóvenes Europeos

El V Festival de Música de los Jóvenes Europeos, que reunirá a unos 6.000 jóvenes músicos europeos y unos 8.000 jóvenes músicos catalanes, se inicia hoy hasta el 31 de mayo en Barcelona, y la emisora oficial de retransmitir los conciertos será Radio-4, según informaron fuentes de RTVE. El Festival, que aplegará a 193 formaciones musicales de 20 países europeos y 133 de Catalunya, tiene como objetivo acercar la música a todos los ciudadanos.

■ TV DIGITAL

Hora y media al día ante el televisor

Los españoles abonados a alguna de las dos plataformas digitales le dedican en torno al 40 por ciento del tiempo que pasan cada día ante el televisor, lo que supone una media de cien minutos diarios, es decir, algo más de hora y media. Según datos de Sofres, el domingo es el día de mayor consumo digital (106 minutos sobre una media de 83). El perfil de audiencia se inclina hacia los jóvenes, hombres de calse alta, media alta y media, en ciudades de más de 50.000 habitantes.

M.C.D.2022

AL SALIR DE CLASE

Tele 5

15.15 h

En el capítulo de hoy de esta serie de producción propia, Arturo regresa de los Estados Unidos. Verónica, impaciente, lo presenta a Carlota, Alex, Sócrates y Félix. Arturo ha regresado a Madrid con importantes proyectos de futuro. El hombre quiere instalarse prontro en la ciudad y empezar cuanto antes en su nuevo trabajo.

A LAS ONCE EN CASA

TVE-1

21.50 h

Antonio Resines, Ana Obregón y Carmen Maura son los protagonistas de esta nueva teleserie, estrenada por Televisión Española hace una semanas. La serie, narrada en clave cómica, se apunta a la última moda televisiva e intenta recrear las situaciones cotidianas que vive una familia española media.

LOS SIMPSON

A3 TV

18.25 h

Antena 3 TV ha recuperado para las pantallas españolas esta peculiar serie de dibujos animados que hace las delicias de niños y mayores. 'Los Simpson' son un retrato ácido y divertido de la clase media norteamericana. Sus personajes se han convertido en arquetipos de una sociedad que sirve de referencia a medio mundo.

LAS PELÍCULAS

La tapadera

A3TV 21.40 h

Tom Cruise obtuvo un nuevo éxito comercial en su carrera gracias a este film de intriga basado en un muiltimillonario 'best-seller'. Mitch McDeere es un brillante licenciado en derecho por la universidad de Hardvard cuyo talento es codiciado por todos los bufetes de abogados de Estados Unidos. Tras escuchas las múltiples ofertas de trabajo que le llegan, el joven se decanta por un pequeño bufete de Menphis que le ofrece rentabilidad económica y ambiente familiar.

'The firm'
EE UU
(1993)
148 minutos.

Dirección:
Sydney Pollack

Intérpretes:
Tom Cruise,
Gene Hackman

El rostro del mal

Tele 5 15.50 h

Tras muchos años de ausencia, Michael regresa al lado de su mujer Diane a la tierra que le vio crecer. Va a hacerse cargo de la finca vinícola de la familia. Desde el mismo momento de su llegada las cosas empiezan a complicarse. Se producen una serie de crímenes en la zona.
EEUU. 1996. 97 minutos.

Ana dice sí

A3 TV 02.35 h

Fernando Fernán Gómez y Analía Gadé son los protagonistas de este film de finales de los años cincuenta, cuando eran una de las parejas más famosas de nuestro cine. El argumento nos muestra a Juan, un vividor aficionado al juego, que espera heredar una fortuna de un tío suyo.
España. 1958. 87 minutos.

tve1

06.00h CANAL 24 HORAS
07.30h TELEDIARIO MATINAL
09.10h LOS DESAYUNOS DE TVE
Entrevista a Eugenio Domingo Solans, voval del Banco Central Europeo.
10.00h CAFÉ CON AROMA DE MUJER
11.25h SABER VIVIR
Presenta y dirige Manuel Torreiglesias.
12.30h ASÍ SON LAS COSAS
Presenta Manuel Giménez.
13.25h LA BOTICA DE LA ABUELA
Presenta Jesús María Alfaro.
13.50h NOTICIAS
13.55h INFORMATIVO TERRITORIAL
14.30h CORAZÓN DE PRIMAVERA
Con Anne Igartiburu.
15.00h TELEDIARIO-1
Con Matías Prats y Almudena Ariza.
15.49h EL TIEMPO
15.55h CALLE NUEVA
16.30h HURACÁN
18.00h DIGAN LO QUE DIGAN
Programa de debate, que incluye testimonios de diversas personas. Hoy: '¿Se las puede llamar 'enfermedades raras?'.
18.50h NOTICIAS
19.00h TOROS
21.00h TELEDIARIO-2
21.45h EL TIEMPO
21.50h A LAS ONCE EN CASA
'Que vienen, que vienen'.
23.15h QUIEN SABE DONDE
01.15h TELEDIARIO-3.
02.00h EUROCOPS
02.55h EL FLECHAZO
03.25h CORAZÓN PRIMAVERA
03.55h TELEDIARIO-4

La 2

06.00h BRASIL ES MÚSICA
'Samba y Bossa nova, el banquete permanente'.
07.00h THAT'S ENGLISH
07.30h CON MUCHA MARCHA
07.35h LA PEQUEÑA LULU
08.00h LAS AVENTURAS DE T-REX
09.30h EMPLEATE A FONDO
10.00h TV EDUCATIVA: LA AVENTURA DEL SABER
11.00h LA PELÍCULA DE LA MAÑANA
'Un hombre de ideas'.
13.00h CON MUCHA MARCHA
15.05h CLUB DISNEY
15.10h SABER Y GANAR
15.35h GIRO DE ITALIA
Retransmisión, en directo, de los kilómetros finales de la etapa del día de la ronda ciclista italiana.
17.15h PUEBLO DE DIOS
'Historias del extrarradio'.
17.50h PARA NOSOTROS
19.00h YO Y EL MUNDO
Un nuevo episodio de esta comedia.
19.30h EL IMPERDIBLE
20.00h INFORMATIVO TERRITORIAL
20.30h UN CHAPUZAS EN CASA
21.00h PREMIOS MAX DE LAS ARTES ESCÉNICAS
23.00h ¡QUÉ GRANDE ES EL CINE!
'El demonio de las armas'.
En las comunidades sin TV autonómica se emitirá el partido Las Palmas-Oviedo.
02.00h LOS CONCIERTOS DE RADIO-3
'Siete notas, siete colores'.
02.30h CINE CLUB
'Extraños en un tren'.

TVP

MAÑANA

12.55 CARTA DE AJUSTE
13.00 CORAZON DE DIAMANTE
13.45 LA COMPRA FACIL
14.00 DIBUJOS ANIMADOS
14.30 AVANCE INFORMATIVO
14.40 INFORMACION DEPORTIVA

TARDE

17.30 CARTA DE AJUSTE
17.35 FINAL FELIZ
18.15 FESTIVAL CHARLOT "Carmen"
18.55 LA COMPRA FACIL
19.15 DOMINGO DEPORTE
20.20 LA COMPRA FACIL
20.30 INFORMATIVO LOCAL
20.55 REGISTRO CIVIL
21.00 CARA A CARA
Invitado: Alberto San Juan, actor
21.30 DE TODO UN POCO
23.30 CIERRE

TELEVISION palencia CABLE

MAÑANA

13.30 VIDEOS MUSICALES
13.45 POBLADORES DEL PLANETA
14.45 ESPECIAL DEPORTES
14.30 INFORMATIVO LOCAL PALENCIA
14.50 INFORMATIVO REGIONAL

TARDE

18.45 INFORMATIVO REGIONAL
18.30 FUTBOL: PALENCIA-CELTA B
20.20 INFORMATIVO LOCAL PALENCIA
20.50 INFORMATIVO REGIONAL
21.00 ES NOTICIA
21.10 LA SEMANA
21.40 JESUS MARIÑAS
22.35 INFORMATIVO LOCAL PALENCIA
23.00 INFORMATIVO CASTILLA Y LEON

VÍA DIGITAL / CANAL SATÉLITE

VÍA DIGITAL

CANAL CLASICO

19.45 Guitarras flamencas
20.20 Música y músicos
20.50 Mirando atrás
22.15 Música de cámara
23.15 Música desde...

CANAL NOSTALGIA

19.55 Toros: Trujillo 5-6-81
22.25 Ni en vivo ni en directo: Honor
22.50 Entrevista a Santiago Bernabéu
23.10 Balonmano Liga 1979-80
00.20 Pequeño estudio.

CANAL PALOMITAS

17.30 Cine: 'Dale y vete'
19.00 Serie: Winnetou III
20.45 Cine: 'Un yankee en la corte del Rey Arturo'
21.45 Cine: 'El despertar'
23.30 Cine: 'El zorro negro'

CANAL PANDA

17.30 Meerkats
18.00 Mr. Bogus
18.30 Dennis y Gnasher
19.00 Reboot
19.30 Fiebre de fútbol

CINE PARAISO

18.10 Mucho cuento: El circo
18.40 Cine: 'La guerra de los botones'
20.10 Cine: 'Según Poncio Pilato'
21.55 Cine: '¿Dónde vas Alfonso XII?'
23.50 Cine: 'Amor y líos'

CULTURA

21.30 Personajes: Roberto Rossellini
22.30 Personajes: Richard Attenborough
23.00 Personajes: Arthur Ericksson
23.30 Perspectivas
00.30 Mediterránea

EUROSPORT

17.00 Supersport
17.30 Superbike: Campeonato del Mundo
18.30 Fútbol: International U - 21 Festival
22.00 Cart
00.00 Tenis: ATP Tour

HISPAVISION

21.00 Los signos del olivo: La aceituna de mesa
21.30 Alquibla: Estambul, ciudad palimpsesto
22.00 Héroes del aire: Vuelo de cuatro vientos
22.30 Escenas del sur: Puertos de Almería
23.00 La ruta de la seda por mar: Navegan los juncos

CANAL SATELITE DIGITAL

ALBUM TV

15.00 Serie: La víbora negra

CINEMANÍA

21.30 Cine: 'Robocop'
23.30 Cine: 'Robocop 2'
01.30 Cine: 'Robocop 3'

TAQUILLA

06.45 Cine: 'Muerte en granada'

CARTOON NETWORK

15.00 Serie: Los locos Adams

SPORTMANÍA

15.15 Hockey hielo NHL. Play Offs
17.15 Rugby Suypertwelve: Canterbury Crusaders - Auckland Blues
18.55 Fútbol americano. Liga europea: Amsterdam Admirals - Barcelona Dragons
22.00 Golf: Volvo PGA Championship

(Selección)

M.C.D.2022

COSAS DE CASA

A3TV

14.30 h

Es una de las teleseries que más éxito ha obtenido en los últimos años. Las divertidas aventuras de la familia Winslow y de su peculiar vecino Steve Urkel son una apuesta segura y Antena 3 Televisión ha optado por repetir continuamente los mismos episodios, que siguen teniendo grandes índices de audiencia.

CONTRARRELOJ

C+

21.53 h

Canal + emite diariamente, después del informativo nocturno, este microespacio de siete minutos que informa sobre la actualidad deportiva. En un formato original, sin presentador, el espectador presencia un resumen de las principales noticias deportivas del día. Hoy, entre otros temas, se abordará la actualidad de la NBA, que se encuentra en su fase final. Chicago y Utah dominan en sus eliminatorias.

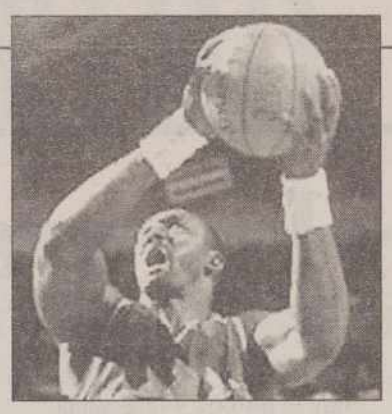

Karl Malone, de Utah Jazz

Antena 3

06.15h GARDENIA
07.00h NOTICIAS
07.30h CLUB MEGATRIX Presenta:Ingrid Asensio. Incluye MANU, ALICIA, BATMAN, MUJERCITAS, CAMPEONES, SPIDERMAN, BOLA DE DRAGÓN y ACTION MAN
09.30h EL KANGURO DE A3Z Con José María Iñigo.
10.30h EL PRIMER CAFÉ Presentado por Antonio San José.
11.00h UN MENÚ DE SIETE ESTRELLAS Con Agustín Bravo.
12.00h LOS ÁNGELES DE ROBIN
13.00h EL COCHE FANTÁSTICO
14.00h COSAS DE MARCIANOS
14.30h COSAS DE CASA
15.00h NOTICIAS Presentado por Olga Viza.
15.40h EXTRA ROSA Programa presentado por Rosa Villacastín y Ana Rosa Quintana.
16.30h EN ANTENA Con Inés Ballester.
17.30h MAREA ALTA
18.25h LOS SIMPSON
18.55h DE TRES EN TRES
19.40h LOS VIGILANTES DE LA PLAYA
20.35h IMPACTO TV Con Carlos García Hirschfeld.
21.00h NOTICIAS Con Fernando Ónega.
21.40h CINE Emisión de una película.
00.20h SIN LÍMITES Presentado por Jesús Hermida y Mercedes Milá.
02.00h NOTICIAS Con José M. Carrascal.
02.35h CINE

Tele 5

05.45h AVANCE DE PROGRAMACIÓN
06.00h ENTRE HOY Y MAÑANA
06.30h LAS NOTICIAS TITULARES
07.30h LAS NOTICIAS BUENOS DÍAS
08.15h JET MARS
08.40h SHOOT
09.05h TEKNOMAN
09.30h CAMINO DE AVONLEA
10.30h AUTOPISTA HACIA EL CIELO Con Michael Landon.
11.30h DÍA A DÍA Magazine presentado por María Teresa Campos.
14.00h EL JUEGO DEL EUROMILLÓN Con Paula Vázquez.
14.30h LAS NOTICIAS Informativo presentado por Àngels Barceló.
15.15h AL SALIR DE CLASE
15.50h TARDE DE CINE 'El rostro del mal'.
17.45h DIAGNÓSTICO ASESINATO
18.30h ANA Presentado por Ana García Lozano.
20.00h EL SÚPER: HISTORIAS DE CADA DÍA
20.30h LAS NOTICIAS Presentado por Juan
21.30h Ramón Lucas.
21.35h TELECUPÓN HERMANAS Teleserie.
23.00h CRÓNICAS MARCIANAS Presentado por Xavier Sardà.
01.45h ENTRE HOY Y MAÑANA Con Montserrat Domínguez.
02.15h HUNTER
04.15h INFOCOMERCIALES Promoción comercial.
04.45h ANTONELLA

CANAL+

07.25h ABC NEWS
07.50h REDACCIÓN MAÑANA
08.00h P+o-xo÷ Programa infantil.
09.00h TELESERIE: MADISON
09.30h CINE (Cod.) 'Mulholland Falls. La brigada del sombrero'.
11.13h CINE (Cod.) 'A Wong Foo ¡Gracias por todo, Julie Newmar!'.
13.00h P+o-xo÷ Programa infantil.
13.30h LOS 40 PRINCIPALES Programa musical.
14.15h REDACCIÓN MEDIODÍA Informativo.
14.30h MÁS DEPORTE Informativo deportivo.
15.30h CINE (Cod.) 'Mil ramos de rosas'.
16.55h CINE (Cod.) 'Familia'.
18.31h ESPECIAL COSAS DE NIÑOS (Cod.)
18.57h DOCUMENTAL (Cod.) Directores de cine: Joel Schumacher.
20.00h EL MUNDO DE DAVE Teleserie.
20.30h LO + PLUS Magazine presentado por Fernando Schwarz y Máximo Pardera. Incluye diversas secciones, como 'Las noticias del guiñol' o el cine con Ana García Siñeriz.
21.30h REDACCIÓN NOCHE Presentado por Hilario Pino.
21.53h CONTRARRELOJ
22.00h ESTRENO C+ (Cod.) 'Como un relámpago'. Dir.: Miguel Hermoso.
23.44h CINE (Cod.) 'El dedo en la llaga'.
01.33h CINE (Cod.) 'Secretos y mentiras'. Dir.: Mike Leigh.

LAS PELÍCULAS

Mulholland Falls. La brigada del sombrero

C+

09.30 h

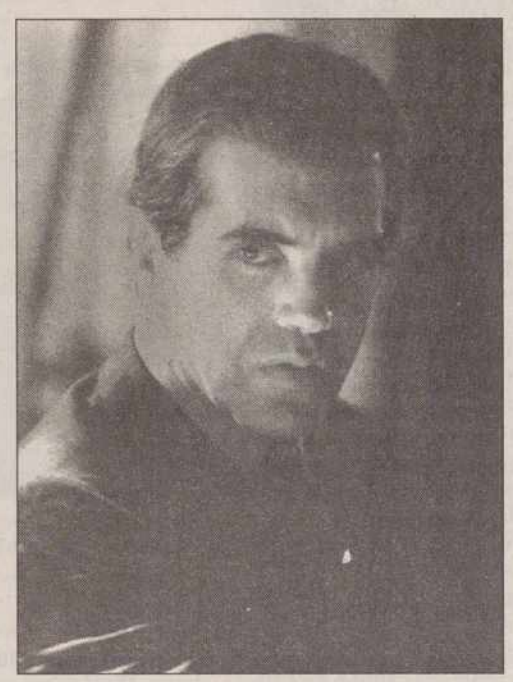

Chazz Palminteri

'Mulholland Falls'
Estados Unidos (1996)
102 minutos
Dirección:
Lee Tamahori
Intérpretes:
Nick Nolte, Melanie Griffith, Chazz Palminteri, Michael Madsen, Chriss Penn, Jennifer Connelly

Lee Tamahori intenta construir un 'thriller' policiaco en la línea de los grandes clásicos del género, aunque el resultado final se queda a medias. Un grupo de élite de la policía de Los Angeles investigha un asesinato que salpica a personalidades importantes del gobierno. Un selecto y excelente elenco de actores aporta verosimilitud a un notable filme que logra entretener.

La programación ha sido elaborada con la información facilitada por las diferentes cadenas. Este periódico no se hace responsable de posibles cambios de última hora no anunciados.

EL DIAL

OM	Radio 1	729
	Radio 5	603
FM	Radio 1	91.8
	Cervera	88.6
	Guardo	89.8
	Radio 2	101.0
	Radio 3	97.6
	Radio 5	88.0
	SER	96.2
	Cadena Dial	89.6
	40 Principales	94.7
	Onda Cero	103.5
	Aguilar	101.2
	Guardo	106.2
	Radio Economía	107.0

LOS CINES

Boston 1	Dark City (18) *5:30, 8:15, 10: 45*
Boston 2	El Ciclón (13) *5:30, 8:15, 10: 45*
Boston 3	Scream-2 (-) *5:30*, Caricias (-) *8:15, 10: 45*
Ortega 1	Deep impact (T) *5:30, 8:15, 10: 45*
Ortega 2	Savior (18) *5:30, 8:15 y 10:45*
Ortega 3	El invitado de invierno (T) *5:30, 8:15 y 10: 45*
Ortega 4	A la luz del fuego (13) *5:30, 8:15 y 10: 45*
Avenida 1	Caza al terrorista (18) *5:30, 8:15 y 10: 45*
Avenida 2	El hombre de la mascara de hierro (7) *5:30, 8:15 y 10: 45*
Avenida 3	El Laberinto rojo (13) *5:30, 8:15, 10: 45*
Avenida 4	El hombre que vino del mar (T) *5:30, 8:15 y 10: 45*
Avenida 5	Mensaka (13) *5:30, 8:15 y 10: 45*
Avenida 6	Anastasia (T) *5:30*
	Al rojo vivo (13) *8:15 y 10: 45*
Avenida 7	Heredaras la tierra (13) *5:30, 8:15 y 10: 45*
Cine Club Calle Mayor	El apartamento (V.O.) *Lunes, 25*

CINES BOSTON

SALA 1

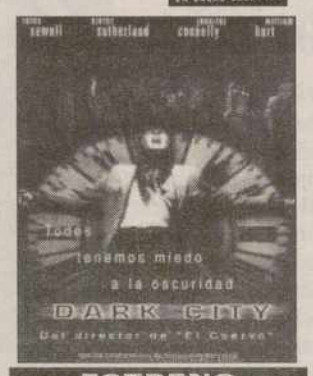

ESTRENO

SESIONES: 5,30 - 8,15 - 10,45 - (18 AÑOS)

CINES BOSTON

SALA 2

ESTRENO

SESIONES: 5,30 - 8,15 - 10,45 (13 AÑOS)

CINES BOSTON

SALA 3

SESION: 5,30

ESTRENO

SESIONES: 8,15 - 10,45

ATENCION VEN ACOMPAÑADO TODOS LOS LUNES Y MARTES A LA SESION DE 10,45, OS COSTARA 600 PTS. LOS DOS

SABADOS SESION DE MADRUGADA A LA 1 - Bigar Centro - TLF. 74 02 44

M.C.D.2022

EL DIARIO PALENTINO

Lunes, 25 de mayo de 1998

Los avatares de la 'Síndone'

SPC / TURÍN (ITALIA)

La Sábana Santa ha tenido una trayectoria azarosa, sobreviviendo a incendios y cientos de viajes

Entre la historia y la leyenda, la Sábana Santa que se conserva en la catedral de Turín desde 1578, que ayer veneró por tercera vez Juan Pablo II, ha tenido una trayectoria azarosa, ha sobrevivido providencialmente a dos incendios y a cientos de viajes, traslados y ostensiones. La historia de la Sábana Santa está narrada en los Evangelios, que cuentan cómo José de Arimatea, tras obtener el permiso del pretor Poncio Pilatos, envolvió el cuerpo de Jesús en una *síndone* blanca (del griego *sindon*, lienzo funerario) que había comprado.

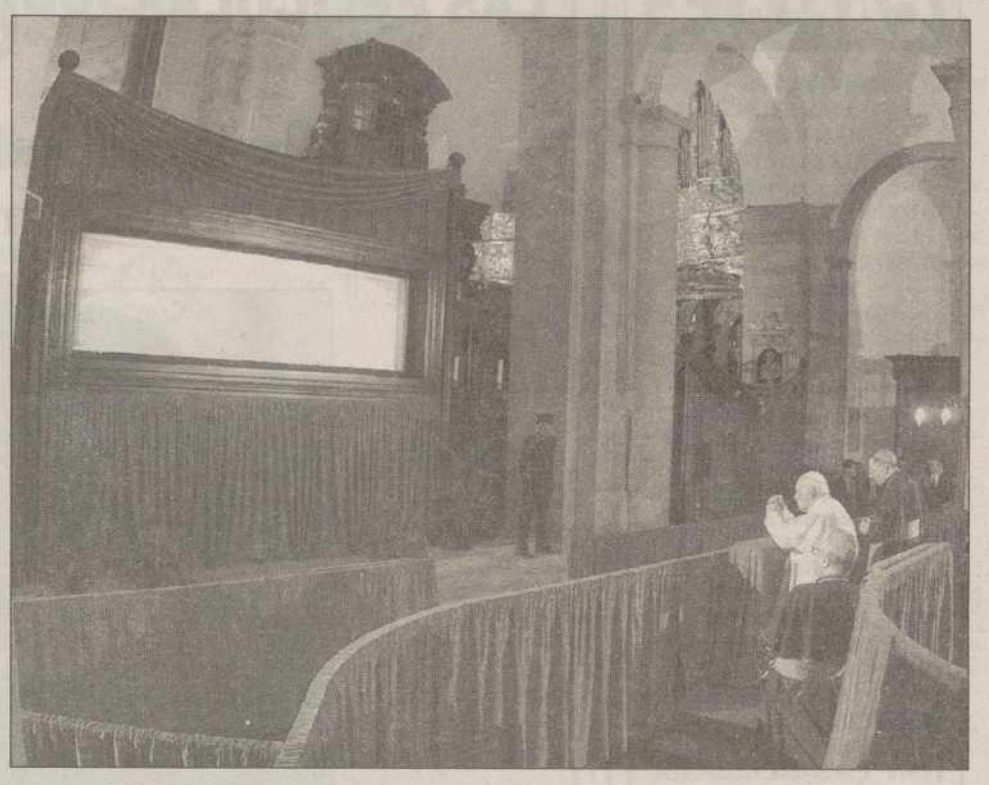

Juan Pablo II veneró ayer por tercera vez la Sábana Santa de Turín / EFE

Durante los primeros siglos circuló en ambientes cristianos la noticia de la conservación de un lienzo funerario de Jesús y en el año 944 hay constancia de que la imagen es trasladada hasta Constantinopla. Varias noticias de crónicas la sitúan en Constantinopla, pero es en 1353 cuando la *Síndone* aparece –con bases documentales más seguras– en Lirey (Francia), como propiedad del caballero templario Godofredo de Charny, que hizo construir una iglesia y confió la custodia de la reliquia a una colegiata de canónigos.

De 1418 a 1453, y por temor a las guerras que asolan Francia, la *Síndone* es llevada a diversos lugares, hasta que en éste último año, Margarita de Charny, viuda de Umberto de La Roche –que la había recibido de los canónigos de Liery– la cede al duque Ludovico de Saboya. Desde entonces, la Sábana Santa quedará en manos de los Saboya, teniendo como primera sede la capilla del castillo de Chambery, capital del ducado.

Desde el siglo XV en adelante, la *Síndone* es expuesta a menudo, sobre todo cada 4 de mayo, fiesta litúrgica de la reliquia, así como con ocasión de bodas o bautizos. En diciembre de 1532 se declara un incendio en el castillo de Chambery y las llamas alcanzan la urna de plata que custodia la *Síndone*, que se salva aunque algunas gotas de metal causan daños en los pliegues del lino, como evidencian las reparaciones que efectuaron las religiosas del monasterio de Santa Clara, de Chambery.

En 1578, cuando Emanuele Filiberto de Saboya hace de Turín la capital del Ducado, transfiere a la capital piamontesa la *Síndone*. En 1694 es trasladada a la nueva capilla ideada por el abad Guarino Guarini, construida sobre la catedral, y la urna en plata es depositada sobre el altar.

En 1706, la *Síndone* continúa los avatares de la familia Saboya, que se la llevan a Génova cuando Turín es sometida a asedio, regresando ese mismo año a la capital piamontesa, y en 1814, tras la caída de Napoleón –que la había confiado al arzobispo de Turín– una ostensión solemne celebra el regreso de Victor Manuel I.

En 1898, la *Síndone* es fotografiada por vez primera por el abogado Secondo Pia, quien comprueba que la Sábana Santa es un negativo a tamaño natural que en la lámina fotográfica de cristal se convierte en una imagen en positivo, aunque es la foto obtenida por Giuseppe Enrie, en 1931, la que descubre la imagen en sus mínimos detalles.

Para evitar al lienzo los peligros de la Segunda Guerra Mundial, en 1939 es protegida en la abadía de Montevergine, cerca de Avellino, y regresa a Turín en 1946. Los primeros estudios científicos se hacen a partir de 1969. En abril de 1980, Juan Pablo II visita Turín y en 1988 se obtienen unas muestras de la Síndone para exponerla a la prueba del carbono-14, cuyos resultados apuntan a que el lienzo de lino fue tejido entre 1260 y 1390. El 11 de abril de 1997, la *Síndone* superó otra prueba de fuego al declararse un incendio que destruyó la capilla del Guarini y el lienzo es custodiado por la Curia torinese en un lugar secreto, desde el cual el pasado 15 de abril hizo su último viaje hasta la catedral, donde fue colocada en su urna definitiva, a prueba de incendios y atentados en la noche del pasado sábado.

EL RINCÓN

Renovación

CARMEN FERRERAS

El Cesid, algo así como la central de inteligencia española aunque últimamente no lo demuestre, acomete una "profunda renovación" del segundo nivel de mando, como si el resto de niveles no estuviera afectado por la necesidad. No sé por qué en el Cesid y fuera de él, los reajustes se inician por los mandos intermedios, que mala fama han acuñado los susodichos. En la tele del señor López-Amor ha ocurrido otro tanto de lo mismo. La res pública y la privada no se diferencian mucho en ese sentido. Si hay que renovar el Cesid nada como empezar cargándose al segundo nivel de mando ¿Qué era si no el coronel Perote? Ha sentado precedente y ahora el resto sufre las consecuencias. Cierto es que cometen un error. Para tratar de lavar, rehabilitar, renovar o como quiera que se diga, y hacerlo en profundidad, el Cesid, en baja como la CIA y el Mossad, últimamente en la inopia, hay que empezar a sustituir el nombre, por bautizar a la criatura. El Cesid no puede seguir llamándose de aquesa forma. Mientras se llame Cesid los españoles serán irrespetuosos con el pequeño gran monstruo que de intelecto no puede presumir. Se ve que las inteligencias del mundo están de capa caída. Los fundamentalismos que es el equivalente musulmán a los nacionalismos que predicen gentes como Arzalluz es lo que ahora está en boga. El teniente general Javier Calderón ha llegado y ha quitado a los que había para poner a sus hombres de confianza. Lo de todos. Entre los siete jefes de departamento que ya son historia figura Agustín Cassinello, ex-jefe del departamento de contraterrorismo e hijo del general Andrés Cassinello. Lo de menos es que con Calderón se produjeran las últimas y sonadas escuchas de HB. Calderón continuará en su puesto con el visto bueno del ministro Serra y la defensa a ultranza de otro ministro, Jaime Mayor Oreja. Así es como entienden los mandos del primer nivel la profunda renovación del Cesid, cargándose a unos cuantos del segundo y del tercer nivel, maquillando un poco la cosa y, lamentablemente, perpetuando un nombre que produce hilaridad, cuando no rechazo, como es el de Cesid, unas siglas que ni meten miedo ni infunden respeto. Eso es lo terrible del caso.

CASOS Y COSAS

Las palomas son una plaga

La eliminación de palomas por el expeditivo sistema de cazarlas y matarlas ha fracasado en Barcelona ya que la manera más eficaz para acabar con esta plaga es prohibir que los ciudadanos les den de comer, según un estudio de la Facultad de Biología de la Universidad de Barcelona (UB). Según el estudio, en la ciudad de Barcelona hay 180.000 palomas, un número excesivo que permite hablar de plaga y ocasiona problemas higiénicos, degradación del mobiliario urbano y transmisión de enfermedades a las personas y a los animales domésticos.

Alejando Sanz desmaya a 190 'fans'

La Cruz Roja realizó un total de 190 servicios durante el concierto ofrecido en la noche del sábado, en el Centro Internacional de Ferias y Congresos de Santa Cruz, por el cantante Alejandro Sanz. La mayoría de las intervenciones fueron motivadas por casos de deshidratación, cansancio, crisis de ansiedad y lipotimias y, excepto dos jóvenes, el resto de los solicitantes de ayuda fueron chicas con una media de edad entre los 15 y los 16 años. El concierto congregó a unas 15.000 personas y desde primeras horas de la mañana un nutrido grupo de jóvenes esperaban el inicio.

Alejandro Sanz, durante la actuación / EFE

Nombres extravagantes

Bautizar a los hijos con nombres extraños parece ser una tradición arraigada en Ecuador, según una compilación del periodista ecuatoriano Marcelo Merchán. En su trabajo de recolección Merchán se ha topado con nombres como Calcomanía Morcillo o Circuncisión Cedeño. Los primeros datos de la investigación reflejan que los padres se dejan llevar por la euforia, así se justifica que existan ciudadanos llamados Dosauno Angulo, Justo Empate Piguave o Campeón Invicto Rodríguez. El cariño fue la causa para que una niña lleve el nombre de Amor Demivida Santana.

M.C.D.2022